No. 11782 Shanghai Friday 9 July 1937 THE EASTERN TIMES Published every morning including Sunday

時報

中華民國念六年七月九日星期五
每逢星期二·四·六日隨報附送畫報一張
今天本報二大張售國幣三分四厘
第一萬一千七百八十二號
郵部登記證警字第三三五號

中國銀行 經濟研究室編行

全國銀行年鑑

中華民國二十六年

現已開始預約

定價六元 預約四元

樣本備索 欲購從速

商務印書館 本週重版書

▶社會科學◀

女性中心說(社會科學小叢書) 沃特原著 李達譯 (一版) 一冊四角
門戶開放與中國(新時代史地叢書) 李紹譯著 (二版) 一冊一元四角
美國金融新制(經濟叢書) L. E. Sunsfeld著 黃子度譯 (二版) 一冊一元
教育法令彙編 第二輯 教育部參事處編 (二版) 一冊五角
社會教育設施法(師範叢書) 孫逸園編 (三版) 一冊七角五分
校長和小學 王案意編 (四版) 一冊一元二角
學校圖書館學 杜定友著 (二版) 一冊八角
小學社會科教學法(師範小叢書) 沈百英著 (四版) 一冊二角五分
憲法(百科小叢書) 張慰慈著 (三版) 一冊一角五分
民事訴訟法(實用法律叢書) 郭杏邨編 (六版) 二冊一元二角
保險法(實用法律叢書) 孔滌庵編 (六版) 一冊二角五分
票據法(實用法律叢書) 胡鍾葆編 (六版) 一冊五角
海商法(實用法律叢書) 王孝通編 (六版) 一冊三角
中國度量衡史(中國文化史叢書) 吳承洛著 (三版) 一冊二元四角

▶自然科學◀

中國算學史(中國文化史叢書) 李儼著 (三版) 一冊一元七角
幾何原理 D. Hilbert著 傅種孫 韓桂叢譯 (二版) 一冊四角

▶應用技術◀

工業化學分析 陶延橋著 (二版) 一冊二元四角 特價七折
普通救護法(醫學小叢書) 祝振綱著 (七版) 一冊三角
育兒新法 C.G.Kerley著 朱潤深譯 (四版) 一冊二角六分
圬工(工學小叢書) 馮雄著 (六版) 一冊六角八分
漂染概論(工學小叢書) 譚勤餘編譯 (二版) 一冊六角

▶語文學◀

丁福保 辭源 普及本 陸爾奎等編 (十五版) 正續編二冊五元 特價七折
依新標準訂正 國音學生字彙 方毅 馬瀛編 (二〇三版) 一冊二角四分
德文法程 Deutsche Lektionen für Chinesische Anfänger 洪中編 (三版) 一冊七角
德文軌範 Deutsche Grammatik für Chinesen 梁廣思編 (三版) 一冊一元六角

▶文學◀

譚格瑞的續絃夫人(世界文學名著) A. W. Pinero著 程希孟譯 (一版) 一冊五角五分
伊凡諾夫(世界文學名著) A. Chekhov著 耿式之譯 (一版) 一冊四角
酬世文柬指南 徐珂編 (二版) 一冊三角二分
新體白話信 楊平編 (七版) 一冊二角

▶史地◀

歷史研究法(百科小叢書) 何炳松著 (三版) 一冊二角
遠東史 John J. Heerens著 張立志譯 (三版) 二冊一元九角
世界大地圖 陳鎬基編 (四版) 一幅二元

▶總類◀

胡適論學近著 第一集 胡適著 (三版) 一冊四元
經史百家雜鈔 (四版) 十二冊一元六角
實用學生修學法(百科小叢書) A. W. Kornhauser著 陳友松譯 (三版) 一冊二角

▶哲學◀

道德學(大學叢書)(二) 溫公頤著 精裝一冊二元四角 特價七折
本書對於道德學之理論的與實際的討論,靡括無遺,擷其主要之觀點為康德及黑格爾系統者,然於他派之理論,亦能散其精粹,融會貫通。

中國理學史(中國文化史叢書) 賈豐臻著 (四版) 一冊一元五角
周易新論(國學小叢書) 許嘯仁著 (二版) 一冊三角
新生活掛圖 甲種(七版) 一套九角 乙種(九版) 一套三角五分
服務與人生 (新生活運動促進總會審定) 趙宗預著 (二版) 一冊五角 特價七折
兒童心理學 蕭恩承編 (二版) 一冊七角

【附註】本廣告所列版次係本館復業後重版次數,其加有*符號者係復業後初版書之重版者

556

廿六年度特價書第二十次

中國木材學

唐燿編著 (中華教育文化基金董事會編譯委員會叢書)

一冊 定價九元 特價六元三角 本月二十日截止 國內郵費二角三分

本書為國內僅見之木材專著,共分二篇:總論包括木材形體及材性方面之研究,在說明木材之構造與其識別法,及木材之理化力學諸性質之研究法。各論包括中國商用材及木材系統解剖之研究,在說明中國各科屬木材之系統的研究與中國重要木材之檢查表。全書都四十餘萬言,圖版三十七幅,三七六圖,附錄五種。

第十二次特價書二十種 除上列一種外尚有下列十九種

東方文庫續編 四十六種五十冊 特價三·一五元
心理與教育測量 王書林著 一冊 特價三·八五元
經濟學說評論 潘源來譯 一冊 特價一·一二元
計劃經濟與非計劃經濟 王世憲譯 一冊 特價·七〇元
近代中國外交史資料輯要 蔣廷黻編 上中卷特價各二·四五元
現代法制概論 章淵若著 一冊 特價一·六八元
無機化學實習 精裝一冊特價三·四五元 平裝三冊特價一·七五元
植物的分佈 伍況甫等譯 一冊 特價·二八元
動物標本採集保存法 陳勞薪編譯 一冊 特價·二五元
航空學理論與實際 精裝一冊特價二·一〇元 平裝一冊特價一·四〇元
小本經濟化學工業 高銛著 一冊 特價·九一元
和聲學理論與實際 賀綠汀譯 一冊 特價二·一〇元
統治者(The Dynasts) 哈代著 杜衡譯 四冊特價二·五二元
比較文學論 戴望舒譯 一冊 特價·五二元
古今名詩選 張恩之等選 四冊 特價一·七五元
空戰英雄史話 潘樹藩編譯 一冊 特價·四二元
世界文化史 精裝一冊特價三·八五元 平裝二冊特價二·八〇元
中國古今地名大辭典 臧勵龢等編 一冊 特價五·六〇元
以上特價均於本月二十日截止
星期標準書 世界糧食問題 梁慶椿著 一冊特價·六三元 本月廿六日截止
國外各書另加郵費掛號費

特價書每星期日公布一次 目錄備索

商務印書館發行

538

北洋大學上海同學會舉行大會通告

本會茲定於本月十一日星期日上午十時……[illegible]

德國 好樂口琴 製造精美 音調準確 價格便宜 新貨到滬

本外埠各大文具店及各大公司均有批售 中國獨家經理 上海五洲貿易公司

小學教員檢定叢刊

全套共計十冊 定價二元五角四分 特價一元八角 特價期限九月底止 單本另購照定價實售

本叢刊計十冊。係依據教育部頒佈修正小學教員檢定規程而編輯,凡曾習中學或高中畢業生欲應試者,得此已足敷用,較之零星選讀他種參考書,不單費時費力,且或不切實際。現各省教育廳即將開始全省小學教員檢定,上海市及浙江省,日期業已公佈,其須試驗檢定者,不日即須開始檢驗。凡欲應試者,請速購讀本叢刊。

公民 杜佐周 章衣萍編 五角
黨義 [illegible]編 二角五分
語體文法 李直編 一角五分
國語注音符號 蔣鏡芙編 一角二分
新式標點使用法 馬國英編 一角二分
教育概論
幼稚園小學課程標準 倪文宙 陳子明編 四角
教育部修正頒行 一角
小學教材及教學法 吳研因 吳增芥編 國語 社會 自然 算術 三角五分
小學教材及教學法 吳研因 吳增芥編 衛生 體育 勞作 美術 音樂
復式教學法 祝志學編 三角五分

論語二十講 王向榮著 二冊 定價一元二角 特價八角四分

本書特色,除各講「要義」、「事實」揭示篇章要義,使學者易於瞭解全書主旨外,其「通論」則打破經文順序,一以思想系統為經,說明其構成體制。至內容大要,則各篇均先經文,後徵引一二古說,舊新見解;「文注檢討」,則專就各章疑義……加入文學方面之研究。每講之末,更附有習題,尤便學者研究之用。

兒童之教育 A. Adler: The Education of Children 張官廉譯 定價六角 特價四角二分

本書內容討論兒童教育之最要任務,旨在指導兒童向快樂成功的光明大道上邁步前進。全書對於我們研究和領導一個兒童的時候,應當怎樣去考查他的身體狀況、心理態度、行為方式,並應怎樣做到他環境中的各種因素,均有詳盡的敘述。著者更指示教師對各種有問題的兒童,當取何種態度,及如何教育兒童的父母。末附個人心理檢查表及五個實例的報告,尤給讀者以不少具體的啟示。

鈕惕生先生民衆教育言論集 鈕長耀編 定價七角 特價四角九分

鈕惕生先生為黨國先進教育家,其平素對於民衆教育提倡尤力。本書所輯,即先生平日對於民衆教育所發表之言論,為實際從事教育之心得經驗,極可寶貴之材料。其特色有五:㈠對於國防中心教育,有精深之研究;㈡對於政教合一之理論與實際,有正確獨到之見解;㈢對於國民經濟建設,有精切實之辦法;㈣對於全民訓練之方法,有實際之心得經驗;㈤對於地方自治,有詳細之規劃與組織。

史前人類(大學用書之一) 陳兼善著 精裝 定價一元二角 特價八角四分

本書內容共分九章:第一章直立猿人,第二章海德爾堡人,第三章披耳德唐人,第四章羅台西亞人,第五章北京人,第六章尼安台塔爾人,第七章克林堤第人,第八章克羅曼農人,第九章與合位體人。每章將史前人類的發見史,體質上的特徵,文化上的特點,以及各人類在進化系統上的地位等,均一一詳加敘述;並徵引各家學說,相互比較,立論新穎,解釋詳明。凡研究人類學者,均宜備為參考。

植物病理(農業叢書之二) 定價六角五分 特價四角五分半

本書分總論各論兩編:總論述植物病理之歷史、研究法、病害之生活狀況及預防法,而預防法尤注重於簡而易行之方法。各論述本國主要農作物之主要病害,每種病害,說明其特徵、病原菌形狀大小及生活史、病之誘因及預防驅除方法,並附詳細插圖,以補說明之不足。所論及之作物共有二十餘種。

栽桑學(農業叢書之一) 朱美予著 定價六角五分 特價四角五分半

本書共計十章:㈠總論,㈡性狀,㈢品種改良,㈣栽植,㈤繁殖,㈥剪定,㈦培養,㈧收穫,㈨病蟲害防除,㈩管理。凡關於栽桑方面之一切學理與技術,均已詳述無遺,書中所附各種插圖及統計表格,半係採擇國外學者之報告,半係著者歷年親身實驗之所得,名實切實,迥非其他空洞無根據者可比。

近代十大家尺牘 四冊 定價一元四角 特價九角八分

本書包括:曾滌生、俞曲園、吳摯甫、王益吾、王壬秋、樊樊山、康南海、林長民、梁任公、章太炎近代十大家之尺牘,共七百六十餘通,均係從各家文集中精心選出。包括論國政者,有探討學術者,有研究文學者,有議論時政者,涉及朋友酬酢、家庭瑣屑,長幼贈答,應有盡有。以上各家,均為近代文學鉅子,或為國學大師,當世學者,莫不欽仰。其所發書論自較常人高出一籌,且其行文之流暢雅馴,總覺事也。讀者閱之,不特增長識見,且可得作文之秘訣。

中國人口與食糧問題 喬啟明 蔣傑著 定價三角五分 特價二角四分半

中國為人口衆多,生產落後之國家,其人口與食糧之關係,至為密切,故世界各國無不重視。本書係著者本其多年調查及研究所得之結晶,首論研究中國人口與食糧問題,更須用科學方法,作精密之研究。其次扼要敘述研究人口與食糧產消之方法;復次根據統計事實,探明各省人口之主要食糧有無過剩或不足之現象;旁及戰時與平時之食糧統制問題;最後結論改進增加中國食糧之方案。全書都十萬餘言,附有統計表四十餘幅,洵為不可多得之良著。

◇現代經濟叢書二種◇

歲計制度論 潘序倫著 定價五角 特價三角五分

本書共分上下兩編:上編概論歲計制度理論,以完備為主旨,凡預算決算之編製、審核、執行、公布,以及會計年度、出納整理等,均有周密之敘述;下編專論英、美及我國歲計制度,以明晰詳實為主旨,自預算之編製,迄決算之完成,依次論述。書中對我國現行及擬行制度,論述尤詳。如主計處成立之所以,及其地位權限,總預算案編制方法,會計年度變更起訖時間問題,決算不經立法院審議之理由等特殊情形,均有精闢獨到之討論。

大波(現代文學叢刊之一) 李劼人著 中卷 定價六角 特價四角二分 (前出之上卷實價六角 下卷印刷中)

本書分訂三卷。內容係記敘民國紀元初四川爭路運動之經過及其因果,而尤極致力於事之底因,與夫羣衆運動之心理變化,兼及當時社會之紊亂狀態,初期內戰時之作戰情形,更有香艷動人之戀愛事蹟。全書描寫之深刻,非通達世故,經驗豐富者,不克臻此。

埃及童話集(世界童話叢書之一) 永橋卓介著 許達年譯 定價五角 特價三角五分

埃及為世界文明古國之一,於宗教的信仰,頗為濃厚,而融諸思想上者,更多結構變幻的傳說。本書選譯流傳最廣而結構奇特的童話十三篇,或類傳奇,或類寓言,或類史蹟演義,總期兒童閱讀的時候,感得興趣明快,趣味濃厚。餘附插圖多幅,尤足供參閱。

薄命的戴麗莎(世界文學叢書之一) A. Schnitzler: Theresa: The Chronicle of A Woman's Life 施蟄存譯 定價一元 特價七角

本書寫一個軍官之女戴麗莎之一生:如何與其兄之同學戀愛,如何失身於遊蕩軍官及浪漫畫家,如何為畫家所棄,如何撫養其私生子,如何為生活而輾轉充任保姆,如何因其子之日趨下流而苦痛,如何一再為男子所棄而卒不得身心之歸宿,如何為兒嫂及生母所不諒,如何終為其劣子所殺。旨在表現性愛與母愛之衝突,理智與感情之矛盾,人性之柔弱及社會傳統之冷酷。

母親(英漢對照文學叢書之一) Sherwood Anderson: Mother 錢歌川譯註 定價四角五分 特價三角一分半

本書共包括四個短篇。而每一篇裏面人物的故事,都是有聯絡性的,內容以一個探訪記者為中心,把十九世紀末葉美國一村居民的生活,活躍地表現在紙上。在「牛奶瓶」一篇裏,我們由此可以看到作者嚴肅因襲而獨創的手法,他所描的全是前人未築之地,卻又十分把握着人生。

新綠文學社編

名家日記 定價六角 特價四角二分
名家傳記 定價八角 特價五角六分
名家遊記 定價五角 特價三角五分

包括:㈠胡適日記一種,㈡吳稚暉的茶客日記等二種,㈢魯迅的馬上日記、支日記等三種,㈣周作人的苦雨齋一週間日記,㈤郭沫若日記一種,㈥徐志摩的遺作日記眉軒瑣語,㈦郁達夫的水明樓日記和病閒日記。所選諸作,性質不同,作風互異。

名人生活,大部豐富逾常。其生活經驗,修養方法等,尤足示人以成功之途。本書即基此目標而編著。所選有先烈及革命家傳記,足以激發青年志向;有文人傳記,足供青年寫作技巧之研摩。書首更有「怎樣寫傳記」一文,徵引廣博,要言不煩。

本書中有自然景緻的描寫,有古蹟歷史的敘述,更有各地風俗人情、社會經濟的記載。旅行的地域,內遍全國,外及日本、南洋。讀之可得到許多美妙的景象和知識。篇首更詳述遊記文學的背景、分類、特徵等,尤足供一般寫作遊記文者之參考。

中華書局 新出圖書

六月份共三十七種四十一冊 (教科圖書及預約書除外)

特價照定價七折 特價九月底止 函購郵費照定價加一成

黃山攬勝集 徐英 陳家慶著 定價二角 特價一角四分
西南旅行雜寫 向尚等著 定價七角 特價四角九分
黔滇川旅行記 薛紹銘著 定價五角 特價三角五分
隴蜀之游 莊澤宣著 定價五角 特價三角五分

著者旅遊黃山四十餘日,凡路徑可通,人跡可至處,無不遍歷。逐日記遊,隨地寫景,舉凡黃山嶽壑之秀,松石之奇,徑道之險,烟雲之怪,刻劃形容,盡極妍態。酈道元之所縱述,徐霞客之所未窮,繪繪雕塑,堅鍊清秀,武進胡君復先生以為自有黃山以來,未有斯作也。至於乘轎遊纂,山志所未詳,指南所未備,皆別加考訂,合於實際。

本書為中華職業教育社附設農村改進河渠鎮農學團所組織之國內農村考察團團員向尚等五君合著,將其最近考察粵、桂、黔、滇、康、川、鄂、皖等省之農村實況,風俗特點,奧民情形,詳加紀述。用筆生動,材料翔實,又能注重興趣,足使閱者不感厭倦,而對西南諸省可得深刻之印象。全書十五萬言,搜羅宏豐,內容新穎,實為良好之參考資料。

黔滇川三省,因地處僻遠,交通阻塞,外方人士至者較鮮。著者不憚艱險,跋涉萬里,徒步所經,多荒僻山野,深入民間。所至各地,除歷述其地理環境、自然景物、歷史勝蹟外,對於社會經濟、人情風俗,尤為注意。凡一切社會的、經濟的、家教的、文化的各方面,以至於食、衣、住、行、風俗、習慣、性情、氣質之類,均有盡量考察。

著者於民國廿五年春,應教育部之聘,觀察西北各省教育,遍歷陝甘青三省,除視察高中初三級教育及社教、教育行政機關外,旁及建設的考察與名勝的遊覽。是年夏,又赴川出席中華職業教育社第十六屆年會,溯江而上,沿途記成蜀游日誌又萬餘言。今即以此二種材料,重加整理,輯成是書。內有著者手攝名勝風景及教育活動照片多幀。

▶清華大學中國文學會編◀

語言與文學 定價四角 特價二角八分

本書包括朱自清的詩言志說,楊樹達的司徒司馬司空釋,王力的古韻分部異同考,浦江清的逍遙遊之話,陳寅恪的狐臭與胡臭,聞一多的釋若簪,高松光的集藝考,蔣作雲的九歌非民歌說,彭麗天的樂府詩集作家姓氏異考,俞冠英的樂府始於漢武帝辨,李嘉言的昌谷詩校釋,陳國良譯的中國所出漢晉殘片及漢代尺度。

英文副詞的研究 Study of Adverbs 樊兆庚編 定價三角二分 特價二角一分
英文五十故事 Fifty More Simple Stories 謝頌羔編 定價二角五分 特價一角七分半

羅馬史(中華百科叢書之一) 吳鐵聲編 定價六角 特價四角二分

本書共分七章:第一章羅馬起源前史,第二章羅馬之建國及王政時代,第三章羅馬共和時代及意大利半島之統一,第四章地中海沿岸之征服,第五章羅馬帝政時代,第六章羅馬帝政時代,第七章羅馬帝國之崩潰。全書因引用地名過多,為讀者便於記憶及明瞭地理計,特製詳細地圖二幅,附於卷首,以便按圖參考。卷末附羅馬皇帝表及各帝在位之年代。

越器圖錄 陳萬里著 定價三元 特價二元一角

越器為自唐以迄趙宋存餘姚上林湖所製作之瓷器,五代時吳越王有國日,特製越器貢宋,因此器具製作極精,器皿上之圖案畫又備極紫縟,前人祗以元瓷目之,不重視也。最近出土碎片頗多,著者選擇各種花紋,或攝影,或摹畫,或拓影,擷其精華,編成一冊,內附圖像多種,並有用銅版精印者,幾從來研究中國瓷器之創舉。凡從事藝術及愛好藝術者,均宜手此一編。

譚延闓臨古碑雜帖 譚澤闓跋 (金屬版) 定價三角 特價二角一分
舊拓曹全碑 王廠藏 定價四角五分 特價三角一分半 (金屬版)

〔圖書目錄片索即贈〕 (丁418)

蜀腴川菜館廣告

時屆炎暑敝館特增鉅資裝設冷氣即日開放並于每日上午八時起十一時止下午二時起五時半止添售各種麵點冷飲又力求衛生可口起見特創改良中菜西吃價廉味美與衆不同藉酬惠顧諸公雅意即乞光臨嘗試爲幸

新裝冷氣 添售各種麵點冷飲 改良中菜西吃

專家 朱少雲 專治癧子頸

無論男婦大小頸項結核硬軟或已久年潰爛本醫生均用推拿手術不動刀針毫無痛苦保證斷根不發（門診）下午一時至四時（出診）四時後

秘製瘰癧丸

寓 電話 36221

北伐誓師十一週年

黨部今日召開紀念大會

通告全市一律懸旗誌慶

今日（九日）爲國民革命軍北伐誓師第十一週年紀念日、本市市黨部定於上午十時在該部大禮堂召集全市各機關各團體各學校暨各級黨部代表舉行紀念大會、並通告全市一律懸旗誌慶、大會主席業已推定委員姜懷素担任、

市府十週紀念第二日

各展覽會參觀人數擁擠

本市政府成立十週紀念、在市民歡騰聲中、於前日正式開幕、昨日爲第二日、[illegible]

國選協進會介紹

滬區域候選人履歷

今晚宋子良等三人播音

本市國選協進所、爲介紹各候選人起見、特請各候選人播音[illegible]

蔡洪田　男、三十歲、[illegible]上海人、[illegible]

杜鏞　字月笙、男、四十九歲、上海人、[illegible]

徐寄廎　男、五十六歲、浙江永嘉人、[illegible]

錢新之　男、五十二歲、浙江吳興人、[illegible]

金廷蓀　男、四十八歲、浙江鄞縣人、[illegible]

謀得利鋼琴廠

發生糾紛

[illegible]

美光火柴廠

允即開工

[illegible]

絲織工人待遇

定期正式調解

[illegible]

乃至江灣

[illegible]

沈給安脫胎漆器

參加市府十週紀念展覽

[illegible]

友聲團舉行消暑旅行

[illegible]

興業信託社招待

參觀高橋海濱浴場

[illegible]

香興藥藏粉暢銷

[illegible]

浦江蘇州河

連日撈獲浮屍十具

[illegible]

青年姑嫂被拐案

因不合自訴程序

檢察官提起公訴

王有信等三被告

個個賴的精光

逃回之姑嫂詳供經過

本地婦人徐徐氏四十一歲、前在曹家渡[illegible]

梅匠頭目

[illegible]

姑嫂出外

[illegible]

強盜性急

學徒機警

法租界南陽橋白爾路仁元里口七十號瑞興紙烟紙店、係甬人韓瑞信所開、因生意發達、該店夥友等正在進午膳之際、突有身穿香雲紗及藍布短衫褲盜匪四人、執有手槍三支、兩匪執一槍、在門口把風、兩匪各執一枝入內、因該店櫃檯四週裝有鐵柵、故從邊門闖進店堂、抓住該匪於性急慌忙中、未及注意店中之人出入、乃由學徒乘隙逃至樓上、狂吹警笛、大呼捉盜、一時路中行人聞聲起哄、該匪目覩店外人聲嘈雜、喊捉盜聲不絕、惡不及搜刦而逃、一匪逃至東新橋路光裕里時、該弄司閽捕金春林由坐椅上立起、盜匪疑是捕余、遂拔出手鎗對準開放一鎗、彈由該捕號衣角上穿過、又向天開放一鎗、盜即乘機逃竄無蹤、嗣經法捕巡捕房得報後、立派大批探捕分乘警備車趕往兜拿無着、旋在華愛德路停靠第一十七號門前拘獲嫌疑犯一名、帶回捕房偵查、而瑞興烟紙店幸無損失分文、僅受虛驚而已云

白爾路上一場虛驚

瑞興烟紙店幸無損失

光裕里巡捕未遭傷害

都該叫聲恭喜

彈穿衣角

廣三昌雲紗大王

舉行夏令大減價

[illegible]

光華眼鏡公司啓

太陽眼鏡　每副四角半起

優待光華顧客敬備茶點以副雅意

到中心去參觀展覽會途上炎日逼射對於目光損害最大請駕本公司太陽眼鏡可以避免陽光茲爲便利市中心顧客起見特設臨時商店並在該處敬備茶點以酬答顧客參觀休息竭誠歡迎　臨時商店設啟德東路九四一九六

總號 南京路新世界東首　南號 大馬路口　老北門對面　西號 靜安寺路　北號 江灣路　六九三號

雪園　冷氣餐廳

標準冷氣日夜開放

中菜麵點　素菜素點　冷飲冰花　夏令時品

冷飲　日夜　營業

飛利昂

白濁草

每盒三角

北京路石路口胡慶餘堂 東首餘慶里藥室

一角照相

凡本外埠各機關學校工廠等團體人數在百位以上欲拍攝此項照相者請預先函洽或面議另有特別折扣以示優待

精美 迅速

拍美術照六張每位祇收二角

上海南京路 啓昌照相館　電話九四六八四・九四三七四

啓昌首創獨家發明

新光大戲院

寧波路廣西路口　電話九〇四五九

獨家裝置全金飛利昂冷氣全日開放

今日（二時半）（五時半）（九時一刻）

今日第二十五日公映華安鉅片

周信芳 麒麟童主演　袁美雲 情商客串

◀麒麟樂府之一▶

斬經堂

古典樂劇的再創造　平劇藝術的新評作

本年之內不在本埠其他影院重映

每場加映 前台與後台 及 川災特輯

座價　樓下一律五角　樓上八角　一元二角

大鑫記舞臺

地址 二馬路　電話 九〇二〇〇 九〇二〇〇

今夜初次獻演

十八本 封神榜 記

日戲價目 （三樓）一角 （二樓）二角半 （正廳）四角半

夜戲價目 （三樓）一角半 （二樓）三角半 （正廳）七角半 九角

共舞臺

榮記　愛多亞路　電話八四八〇八

今夜初次獻演

第十四集 火燒紅蓮寺

一場一佈並不閉幕　大變十四變　精采偉大場場

價目　樓上一角 三角 六分 七角　樓下二角 七分 四角 九角半

回力球

八時開賽　星期日加日場

(1)依甲蘇 (2)皮而抱 (3)莫克力骨 (4)爾司科 (5)袁利石 (6)卡禮加

(1)阿斯佩蒂 (2)安杜利 (3)古巴龍 (4)歐闌加 (5)皮浪多 (6)普登巧

白濁草

每盒三角

北京路金城大戲院東首保康里府天明藥室

本行專備新式喜事轎車

奉送繡花結彩　開車者酒飯扎彩

出租轎車送客一元

一包全天實洋十六元　一應在內另加二元

電話 九三〇〇〇

偉太汽車公司啓　四馬路大新街

先施樂園

◀門票大洋二角買一送一▶

安樂大劇場文武京戲全體藝員日夜登台

胡玉樓　王俊宸　美素娟　袁筱樓　應寶蓮　張美英　麒麟豹

（日戲）三盜變百戲梅 龍仙珠涼迷 傳鳳樓草掌　溪皇莊

（夜戲）紡古追變演人 棉城韓白 花會信永灘　全本打漁殺家

本園武術團　劉克銘　石開山釘　木入打釘手

紹興文戲　沈素蓮 袁月芳 任月昇 金財紅 王志昇 張千壽

日夜影戲場　小天使　荒沙三俠客

娛樂社話劇　陳慧萍 丁鳳英 林容雍 武太盧 劉一飛　（日）楊乃武　（夜）姊妹花

中外影戲　露天開映 最新出品

本園露天各場開放 新聘各藝 高尚遊藝 女子獨腳戲 高尚滑稽戲 蓮花歌劇團 鳴聲趣劇團 奇術飛車團 絕技武術團 女子走鋼絲 奇巧什不閑

新新花園

門票大洋二角買一送一再贈一張

新聲大京班　新編歷史名劇　十本 封神榜

唱做繁重 勝過前本 機關佈景 奇突精彩

鐘社劇話　新編偵探名劇　五本 骷髏博士

劇情曲折離奇 機關變化萬端 絞盡幾許心血 方始底於成功

治兒劇團　描金鳳

歐美奇術　名花會唱　改良申曲　化裝蘇灘　殲仇記　大套魔術　口技　國術

大新遊樂場

增設藤床雅座　屋頂花園開放　不賣茶不售座

有聲電影　無愁君子　熱烈黑幕香艷有聲巨片　洗海記

筱玉鳳 新翠霞 金湘鈺　三班合演　（日戲）大過新年 小老媽　（夜戲）梅亂女鴛鴦樓　（新排佳劇）婚姻不自由　鋸碗丁

常錫文戲　陳媛媛領班演唱　日 本末 夜 本末

精神方朔團　易美易方易朔

勵社話劇　影星藝人陳秋風編導　夜演 風流海盜　日 生死板

大京班機關佈景新劇　孫柏齡　梅艷雲 凌雲路　（日戲）雙知獅子馬亭波力 大鬧海府　（夜戲）八本火燒紅蓮寺

永安天韻樓

影戲場日夜開映

世界偉大有聲巨片 情天血淚　中國稗史香艷名片 四集文武香球

東部新影戲場日夜開映　藝華公司有聲巨片

路明徐琴芳（女士主演）彈性女兒

新柳社　夏佩珍　湯桂枝 胡恨生 吳綺夢 高夢樓　（日）映娘姑哀史 （夜）豈有此理

梆子戲　葛文娟　及全體著名藝員　（日）中緣 （夜）權 荊州 廻

大京班全體藝員日夜拿手好戲

（日戲）女學生 五老聚會 天雷報 驚夢樓

（夜戲）審頭刺湯　十二本火燒紅蓮寺

穆藕初等先後爲紗交潮
奉蔣院長電召赴廬垂詢
滬特院今晨繼續偵查吳盛案

中央社云、蔣院長於昨日下午有急電到滬、召華商紗布交易所股東徐懋昌・吳瑞元、二十九號經紀人聯文綺、五十五號洪佐堯、五十七號孫煜華等五人、赴廬有所垂詢、內聯文綺刻在莫干山養病、徐懋昌行踪不明、吳瑞元・孫煜華・洪佐堯三人、則已於昨晚搭怡和輪船公司之瑞和輪赴廬云、

新聲社云、華商紗布交易所理事長穆藕初等、奉行政院蔣院長電召、於上星期由滬飛廬、對上海紗布交易所市場風潮、有所垂詢、又交易所股東徐懋昌、奉部令退職理事吳瑞元、廿九號經紀人聯文綺、五十七號經紀人孫煜華、五十五號經紀人洪佐堯等五人、前晚奉蔣院長電召赴廬、今吳瑞元・孫煜華・洪佐堯等三人、已於昨晚由滬乘怡和輪船赴廬、惟聯文綺因病在莫干山、不克前往、聞徐懋昌未往、記者昨晚向徐氏寓詢問、據答已離滬他往云、

吳盛涉嫌 今晨繼續偵查

中央社云、紗交投機操縱案、經實業部提請本市第一特區地方法院偵查、於日前開庭傳訊、因被告吳啟鼎暨盛昇頤未到、僅由實業部商業司第一科長鄭運文到庭陳述、及證人紗布交易所常務理事聞蘭亭等投案備訊、未有結果、故定今晨九時續開庭偵查、實部派商事陳代表出庭、被告吳啟鼎、現尚在京、已接到傳訊、聞其關係方面希望其能親往投案備訊云、

◎南京一日電、滬紗布交易所風潮案、滬第一特區法院定九日晨二次開庭偵訊、聞開庭時傳集人證較上次爲多、扣留財部之吳啓鼎暨盛昇頤、八日晨十時半由部派員陪乘汽車四輛、循公路赴滬、當晚到達、俾可親投法院聽候質詢、

經紀人會討論取締條文

新聲社云、吳盛二人、聞已於昨日由京抵滬、投案備訊、但記者昨晚向各方詢問、尚難證實、

新聲社云、紗布交易所經紀人公會、於昨日下午二時、在愛多亞路該會召集[illegible]

紗交開拍紗花一致上漲

中央社云、本市華商紗布交易所、前日因慶祝市政府成立十週紀念、停業一日、[illegible]

倫敦市場八日電訊

	七日收	八日下午一時
英對美匯價	四元九角九分二五	四元九角九分四
倫敦金市	七鎊〇先一便半	七鎊〇先四便
倫敦大條近期	十九便九三七五(長一二五)	二十便〇六二五
倫敦大條遠期	二十便 (長〇六二五)	二十便〇六二五
十月期倫敦棉	九先四便七五	九先六便八七五
十二月期倫敦棉	六・七二	六・七一
九月期橡皮價	九・四三七五	九・五六二五

中國通商銀行

上海市銀行業同業公會會員銀行　前清光緒二十二年設立

本銀行創立最早素以輔助工商各業促進社會繁榮爲宗旨近復奉財政部撥入官股資本總額增爲國幣四百萬元經辦下列各項業務

業務部　辦理存款放款匯兌及其他一切銀行業務

儲蓄部　辦理定期儲蓄活期儲蓄特種儲蓄教育儲金定活兩便儲蓄及其他儲蓄業務

信託部　經理信託存款保管倉庫並代理房地產之經租買賣公司債券之發行有價證券之買賣代收信託業務以及其他信託業務

總行　外灘七號　電話　一五五〇〇　業務部經理室電話　一四一三八　儲蓄部　有線　一五五五六　無線　三七七七三

本埠支行　虹口下海路大六號　電話　四二六八八　四三一八八　法租界外灘一〇五號　電話　八三二五二　八三二三三　愛多亞路四四五號　電話　八一一一八　八一四二二

外埠分支行辦事處　南京　蘇州　無錫　寧波　定海　杭州　漢口　廈門

其他各埠均設有代理處可直接通匯　備有詳章承索即寄

哈蘭士六零六

內服聖藥　是根治梅毒之對症藥若血分不清內攻外發諸患服之顯效更著

外搽藥膏　專治瘡瘍潰爛腐生肌收效極速且痛後不留疤痕尤爲特長

上海大和大藥房發行

注意小兒夏令健康

世代相傳之警告曰夏令乃小兒健康之緊要關頭歷來父母多視夏令爲畏季一有微疾便大驚惶以其危險于孩子之健康者莫可究竟無從防範今則不然其危險之究竟不難索解蓋夏令食物易壞偶爾失察給與兒童其柔弱之腸胃遂被禍患對付此種危險之發生許多家庭均以嬰孩自己藥片爲可靠妙品可用以防範可用以治療良以此片功能健內滯振腸機使病邪莫入其所含質料純粹和平爲治療便秘發熱食積腹痛嘔吐瀉瀉傷風喪厥出牙驚風各症之良藥凡欲兒童免夏令疾病者其勿忽諸

各藥房皆有出售或逕函上海江西路四五一號韋廉士醫生藥局購買每瓶法幣七角大瓶三元五角務力不取

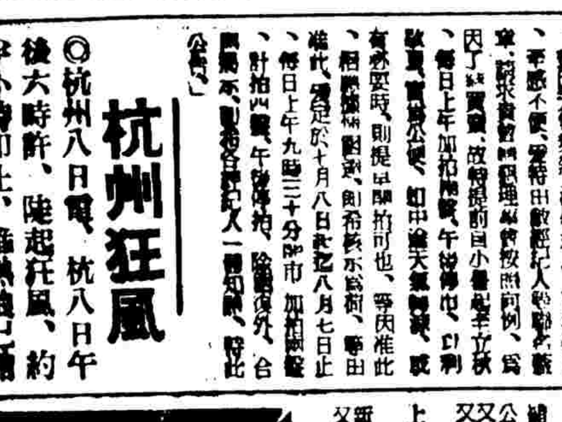

國民政府衛生署許可證成字第六二七號

虛無夫人（二四四）

第九回　牀下蛩吟閨中思婦淚　簷前鵲噪海外故人歸

愼言

前情縮記　[illegible]

維庭道：「倘果然是誠心對待密斯周，一定會來的，密斯周何妨把這信寄去試一試！」立瓊給維庭再三說着，才行答應，維庭便用航空快函寄去。雲卿本對維庭極其不滿，突然維庭來了這封信，一句句好似教訓他一般，心中甚是忿怒，本想覆他一信，警告他不要妄干他人之事，後來一想，平日和他沒什麼交情，犯不着和他多費唇舌，當下便把維庭的信，鎖在屜內，置之不理。維庭見去函多天沒有回信，心裏拿不準雲卿是什麼意思，本想在立瓊跟前挑撥幾句，一想我寫這封信的時候，立瓊曾說過雲卿不能來，現在是應她的話了，我若再對立瓊說雲卿壞話，立瓊未必肯信，她對雲卿的情意尚未斷絕的，我雖然說他壞話，反見不好，不如再去一封信刺激他！雲卿個性，是很剛強的，一定會生氣。等接他的回信，我再拿去給立瓊看，然後說幾句話使取信了！維庭當日瞞着立瓊，又寄去一封航空快信，雲卿過天剛由講堂下來，精神很累的，當差送進這封信時，雲卿一見是維庭來信，很不願意看，心裏雖是這樣想着，可是又不能不看，懶懶的拆開信封，只見上面寫道：「雲卿先生：兩星期以前，曾奉上一函，迄未獲覆，殆良言逆耳，不願自承其過，果如此則大謬矣！僕所以不嫌喋喋，一再奉函直告，誠以目睹周女士之憂鬱，純爲先生所累，足下捫心自問，對一弱女子能不稍生憐憫之心？足下果不意氣從事，得此函，必剋日首途，言來滬上，一慰周女士。周女士對足下之無良，頗致怨懟，晤面時，勿以小不忍，而致決裂！竊以足下對女子心理，尚未明瞭，僅抱男子獨尊之觀念，卑視女子，如此態度，在情場中無往而不失敗也！僕爲過來人，對周女士亦有相當歷史，謹敢以所知見告，惟公察之！黃維廣謹上。」雲卿乍看這一封信，心上還不明白，只覺「周女士對足下之無良，頗致怨懟」這兩句十分刺心。當時很是不平，想回覆一信，痛駁一番。

今晨國外行市

紐約市場八日電訊

[illegible]

公債

盧溝橋發生衝突

債市暴跌三四元 丙乙遠期跌至停板

[illegible]

紗交通告 開拍六個月期

紗布交易所於昨日通告云、[illegible]

證交暑期停止下午交易

華商證券交易所、因日來天氣炎熱、經各經紀人之請求、昨日理事會已決定自下星期一（十一日）起、停止午後交易、迄下月九日起再行恢復、（中時社）

雜糧交易所昨起午後停拍

雜糧交易所昨日公告云、[illegible]

杭州狂風

◎杭州八日電、杭八日午後六時許、陡起狂風、約半小時即止、惟熱浪已稍殺、

標紗昨後市漲起二三元
標花後市亦上漲頗勁

標紗　[illegible]

現紗　[illegible]

標花　[illegible]

現棉　[illegible]

紗布交易所　[illegible]

上海橡皮紗廠股市　[illegible]

標粉麥仍原盤不動
現粉廠盤小二分半　現麥價昂昨無成交

標粉　[illegible]

標麥　[illegible]

上海麵粉交易所　[illegible]

招商局　船期廣告

江大　建國　新江天　安興　新銘　海元　江順　[illegible]

外匯　法匯掛貴　日匯堅俏

英金　[illegible]

美金　[illegible]

銀樓飾金　[illegible]

金業交易所　[illegible]

匯豐掛牌　[illegible]

中央銀行掛牌　[illegible]

英匯　[illegible]

美匯　[illegible]

日匯　[illegible]

▼海外匯兌　[illegible]

▼海外銀屯　[illegible]

銀洋錢市　[illegible]

標金　由疲轉堅　軋漲三角

[illegible]

新豐指數

[illegible]

雜糧油餅交易所　[illegible]

▼滬南米市　[illegible]

▼滬北米市　[illegible]

龍虎老牌　完全國貨

人丹

辟瘟防疫　人人必備

人丹能生津健胃，清暑消食，平時常服，能激發胃腸消化機能，促進防禦殺菌作用，有病投服，立見醒腦爽心，辟除中暑作用，防疫治瘟，靈神效無比，人人必備之品。

上海中法大藥房總發行

琴吟羅之母（中）威廉鮑爾（右）卡禮威爾遜（左）參加琴吟羅葬禮。

撤銷租界電影檢查制度

中宣部轉函外部設法交涉

租界檢查電影，法無根據，中國教育電影協會以此項制度，破壞我國行政權，月前依據該會第六屆年會決議，特呈請中央，立予撤銷。上海各文化團體，有鑒於此，特聯合進行撤銷運動。記者昨訪教電會留滬理事會覺吾，詢及此項運動進行情形，據云：中央宣傳部接受本會呈請後，已函行政院轉行外交部，設法交涉。本會上海分會暨電影同業公會，記者公會，文藝協會，劇團聯誼社等念餘團體，已聯合進行，爲外交後盾，並定十一日舉行大會，本人已得會中通知，協助進行，務必達到目的而後已云云。

介紹「青年進行曲」

我們敢這樣誇口，「青年進行曲」這一影片公映之後，一定將震動與撼碎了千萬青年觀衆的心理而轟動一時，因爲「青年進行曲」裏面所寫的人物和事件，都是針對着今日中國徬徨苦悶中的青年所發的，它還指示出一條應走的路線！

劇本出自田漢手筆，無疑地是一部優秀的作品。作者正視着現實，懷着一個熱烈的愛國心，給於卑鄙無恥，甘心爲虎作倀的漢奸一個毫不留情的抨擊，使他們有所警惕，同時在裏面又穿插了一段戀愛的悲劇，敘述了封建勢力壓迫的一對青年男女的奮鬪掙扎，使人感動得發火。

導演是史東山，史東山的製作態度一向是非常的嚴肅，即使是微至一個小道具的安放，也不肯苟且。歷來作品的能夠獲得極高的聲譽，實非無因，他的導演手法，始終跟着時代的輪軸並進，尤其是那一貫的爲他人所不及的輕鬆細膩的作風，更是博得了觀衆熱烈的愛好。

「青年進行曲」的攝製時間，一共不到四個月，史東山從來沒有這樣快過，一般人無不驚奇，其實，這並不是他的粗製濫造，而是他的製片工作積極地採用科學化所致。在攝製之前，對於準備工作，都曾經有系統地精密計劃過，一上攝影場，自然是不會手忙脚亂而很順利的進行了。

演員方面，這裏是集合了新華最優秀的人才：胡萍，童月娟，施超，顧而已，劉文珠等，稱得起「人材濟濟」這四個字。胡萍是一個善演多方面角色，而又有着極豐富經驗的演員，在這裏，飾女工金弟，把一個前進剛毅的女性，表演到最佳的境地，簡直令人無疵可擊。童月娟，雖然沒有演過多少戲，但已早給每一個觀衆一個不忘的印象，「青年進行曲」中，她飾胡萍的妹妹，表演一個被人遺棄過，然而是無邪的姑娘，一舉一動，處處表現出她的卓越的天才，施超飾胡萍的情人，是一個「生長在有錢人家，沒有受過生活的刺激，對於社會的認識不夠，所以正義感不深，勇氣很少」的人物，他是緊緊抓住了這個不平凡的個性，一絲不苟的做去。顧而已飾施超的父親，老奸巨猾是他的特點，完全在平穩裏的神態，流露出來，沒有一點過火的表演，至於其他角色，也都獲得了超於已往的成功。青年進行曲在各方面都經過全體工作人員下了不小的心血，實在不是一部可以輕的國片。

補力多

BLANDOL

老牌滋補治咳防癆劑

補力多。乃一最著名之美味滋補療咳良藥。其主要成分。爲九福軋局爾。係用特備之機械。從鱉魚肝油中提出之精華。含有充分之維他命甲與丁。再加含有乙種維他命之發芽麥膏。野櫻皮及錳。鐵。鈣。鉀。鈉。奎寧等次亞燐酸鹽之壯補成分。用理化學方法。製成一種膠質溶液。其製造手續。凡須過濾澄清時。均用離心力分離。加熱蒸煮。絕對不用攝氏六十度以上高温。故能充分保持原有效力。又爲適應醫療界需要起見。製成純淨。含幾怪。含碘。含砒。含規那五種。玆將功效簡述如下。

純淨補力多　主治身體衰弱。精神萎靡，面黃肌瘦，代謝不良等症。

幾怪補力多　主治肺癆，腸癆，童癆及一切頑固咳嗽兼吐濃痰等症。

含碘補力多　主治哮喘，瘰癧，各期梅毒，動脈硬化，風濕等症。

含砒補力多　主治血虧，精神衰弱以及各種慢性皮膚病等症。

規那補力多　主治營養不良，貧血，胃呆，病後虛弱，容易疲勞等症

九福製藥公司發行

上海白克路二五〇號　電話九二〇四二

武昌地方法院檢察官 對刺楊案上訴之理由

不服置「以犯罪爲宗旨之結社」一條不論 認劉蘆隱從輕處刑失當

（漢口七日中央社電）楊永泰被刺上訴案，業於上月由武昌地方法院移解高等法院審理，承辦是案之武昌地方法院檢察官朱承續，對武昌地方法院判處劉蘆隱•成燮超•龔柏舟•曹炳榮•楊其新五人罪刑，及判知李華黎無罪，表示不服，於五日向湖北高等法院提出上訴理由書如次，被告劉蘆隱•成燮超•龔柏舟•曹炳榮•楊其新•李華黎，右被告等因殺人及妨害秩序案件，本檢察官不服湖北武昌地方法院於民國二十六年六月五日所爲判知無罪暨劉蘆隱處刑部分之判決，提起上訴，茲敘其理由於後（理由）本案[illegible]

分別論研　[illegible]之，㈠，關於成燮超•龔柏舟•曹炳榮•楊其新部份，[illegible]是否成立刑法第一百五十四條第一項前段所定（參與以犯罪爲宗旨之結社者，處三年以下有期徒刑拘役或五百元以下罰金，）應以被告等有無組織之事實及是否合於該條之結社爲先決問題，夫既日以犯罪爲宗旨之結社，則必先具一定之宗旨從有結社之行爲，理至明顯，若多衆結合，何未定敘犯之罪，即在實行爲發生以前，宗旨不明，何從認定其爲該條之結社，本此立論，原判事實所認被告明以殺人爲宗旨而組織之暗殺隊，於刑法第一百五十四條結社之條件，並不欠缺，經其認有參加行爲，[illegible]成燮超•龔柏舟•曹炳榮•楊其新等，自無不擬成該條罪名之理，又原判犯特定之罪而多衆結合，已成他種罪名，不適用本條規定者，乃

法條競合　之結果，故必須他種罪名含有本條罪質，足認爲係本條之特別規定，申言之，即必須本條犯罪之構成形成一條件而後可，非不問何種罪名，均可排斥本條之適用也，被告成燮超等參與以犯罪爲宗旨之結社，共同實施及預備殺人，雖其爲一個犯罪意思，然刑法第二百七十一條之殺人罪，並非妨害秩序罪之特別規定，不生法條競合問題，何能置本條之罪不論，原判理由，謂「該條之結社，係指對不特定人而犯不特定之罪者而言，被告等意在犯特定之殺人罪而結合，既已構成殺人罪，不能再論以本條罪名」云云，顯屬誤解，[illegible]

尤嫌失出　[illegible]

處刑部份　[illegible]

、且以其追隨總理從事國民革命多年，及於案判十一再表示敬仰中央領袖等情爲科刑從輕理由，亦欠允當，總上論結，認各該部分之判決爲失當，特依法上訴，以資救濟，此致湖北高等法院刑庭公鑒，中華民國廿六年七月五日，檢察官朱承續，

胃痛救星！

斯托命

[illegible]

總發行：五洲藥房　中英，中法，正誠，華美，中西，天福藥房

各埠藥房均有出售

上海濟華堂藥房經理

無恥少婦 引姘頭來家 爲丈夫捉住

哀求饒她一次

聽說要休妻不禁惶恐

安徽人程羅松，廿八歲，在盧家灣市場附近開設牛肉鋪，娶妻程周氏，十九歲，家住也是路後面吉慶路州二號，無如程羅松因一小店員，收入菲薄，該氏不敷，遂偕伴於小東門福安公司遊藝場，前於本年五月間，認識一蘇州人于湧泉（廿六歲住盧家灣路數仁里廿九號），先在旅館內度春風之後，雙方情甚，不甚經濟，乃由該氏於本月廿七晚，約到家姦宿，滿以爲乃夫向居店中，可以無礙，不料於廿八日拂曉，程羅松返家，探視其妻，見于湧泉與程周氏同睡一床，當即鳴警拘解地方法院收押，以通姦罪提起

◇◇公訴◇◇

昨由陳推事開庭審理，程羅松延律師附帶民訴，計名譽損失精神損失等，共計求償一千四百元，周官訊據程周氏供，程羅是丈夫，嫁他已三年，向住一處，至本年五月間，他說無錢開銷，故由我同小姊妹相居住，他在盧家灣市場冠生園當職員，夜間住在店中不歸，我因丈夫不顧我生活，故與于湧泉軋姘頭的，我同小姊妹在福安遊藝場遊玩，先則與于搭訕認識的，他是不知我有夫，故時至旅館幽會，好幾次後，由我叫他夜裏到我家來的，由他每月貼我十元，當時我說沒有丈夫，是騙了他些錢財，實亦無法，至六月廿八日，我二人被丈夫

◇◇捉到◇◇

是不錯的，至此，問于湧泉供，程周氏是在福安公司遊藝場認識的，當時他說沒有丈夫的，故與之發生關係，先在探望旅館中姦宿，隔了十餘天，到他家中住宿，共計三次，至六月廿八日，被他丈夫捉住，實不知有本夫，故每月由我貼其十元生活費，程羅松供，與程周氏結婚已三年，以前同居于吳家弄廿五號，六月七日起，我住店中，她就往鄉下母家居住，後有朋友等說我妻很不正氣，故在六月廿八日上午六時捉姦，我也不要她了，願求法辦等語，乃該氏一聞此言，即向夫云，以後不敢，饒我一次，苦苦哀求，經程所延之律師勸解後將氏一部訴回，其于之一部庭諭審結，十二日宣判，

中國唯一電影文藝圖文並重刊物　席與群編輯兼發行

時代電影

七月號今日出版

上海霞飛路二四〇號上海時代公司總經理

小裁縫誤斃同事

剖屍檢驗

小裁縫揚州人尤文龍（年二十歲），向在昆明路二百九十八號七森記成衣舖爲夥，與東有恒路一千一百三十四弄一百十三號徐德記同業同鄉，戴榮元（三十七歲）甚爲莫逆，近經戴介紹，在徐德記老闆處做衣服，前日下午八時半，戴將某處洗澡水桶，見尤文龍尚在工作，戴看見停止，出外納涼不遂，發生勃谿，兩尤氣憤，互相拉住頭髮，尤年輕力大，乘隙將戴推跌於地，而戴竟不省人事，在一息奄奄，當經尤報告站崗捕，召救護車將戴車送寶隆醫院四十一號，醫治無效殞命，尤文龍被福山捕房將其逮捕，帶入捕房收押，昨晨將戴屍[illegible]

青年因貧窮 脫衣跳黃浦

前日清晨四時，南京路外灘碼頭，忽來一青年，即下籃布衫褲一套，突然躍身投浦，自盡身死，亦沒無蹤，隨經中央捕房水巡捕房，派探赴偵查，將遺衣衛間，在衣袋內搜出字條一張，上書無論何人，撈得屍身，報送救生局收殮，昨日經有死者之友劉榮寶，投水捕房報稱，死者名王金根，二十八歲，上海人，住浦東曹家弄宰首屋內，因受經濟壓迫，致出此下策，請留意尸身云，

救火車傾覆 向法院起訴

浦東陽家渡救火會，於六日參加市政府十週紀念救火大會，車經中山路林肯路口，因避讓汽車，以致演成覆車慘劇，當有隊員謝天錄•程衍祿•秦阿康•陸木生•倪德祥•閔仲衡等六名，身受重傷，陳柏程•魏銳•柴志興•王兆幸•陳斌•魏卡錢•吳海良•周阿三等八名，受有輕傷，各情已誌前報，茲悉該會對於本案，已向法院提起訴訟，以求公平解決，

[illegible]

藉詞索欠 姦夫毆死本夫

南通訊，第五區新市鎮陶家橋附近之蔣村農民衛經儉，四十二歲，妻夏氏，四十三歲，與村人程家寶（三十七歲）有染，最近與程家楨者，發生曖昧，家寶家楨，互相妒視，各存行凶之惡念，本月二日傍晚，家寶與夏氏幽敘，被衛撞破，家寶奪門竄去，迨夜八時許，家寶又復潛至，聞夏氏室內有男子談話聲，以爲家楨，不禁妬火中燒，含怒而入，見係經儉，乃藉言索五元欠款，與經儉發生衝突，家寶扭衛毒打，猛踢衛之下部，小腹受傷極重，旋即斃命，家寶見肇禍後，一度潛至其兄家財家中暫避，事後由保甲報告聯保主任韋茂華，三日來城投縣府司法處報案，四日司法處派書記官許懋賞，率檢驗吏法警前往勘驗，現開死者之胞兄經槐，已準備依法告訴，

疑懼控謀害 化驗餅無毒

南通訊，新地鎮人張非文娶妻成氏，又與附近康家酒店當壚女康素恒戀好，康女不甘作妾，唆使張與妻離婚未果，一日特製燒餅八枚，托張非文岳父之名，送與成氏，成氏察悉懷疑，偕伊父向法院控康素恒謀害，檢察處偵查，康女交保，燒餅送交法醫研究所化驗，現已復到，驗明並無毒質，康素恒七日由檢察官諭知不起訴，

刺激！唯本片堪稱空前刺激！

青年進行曲

監製　張善琨　編劇　田漢　導演　史東山

胡萍　童月娟　施超　顧而已　主演

新華公司適應時代特種傑構

血淋淋的事實　赤裸裸的描寫

在趣味中暴露現實　在現實中激動反應　在反應中促人奮發

明天日夜三場獻映

金城

常服中英菓子露　永保健康

本品爲最適合衛生健身之飲料，晨起冲飲一杯，神清氣爽，開胃滌煩，凡肝火旺盛，頭痛，胃呆，口臭，目赤，面發瘰癧，以及大便閉結等，服之均有特效。

上海四馬路　中英大藥房發行

包愈耳聾耳爛

包愈狐臭　俗名猪狗臭　（每瓶一元）

立愈鵞掌瘋　指甲油灰•高疊脫空　手掌脫皮•起泡作癢　燥烈開拆•手指麻木

[illegible]

唐拾義久咳丸

◆功用說明◆

[illegible]

浦東招商局堆棧大火

延燒二小時始經救熄

千餘包棉花大半焚毀

昨晚八時半、浦東楊家渡發生火警、紅光燭天、浦西望之瞭然、火起後、浦東區救火會即驅車往救、楊家渡警局亦派警到場彈壓、其火燒之處、係招商局六號新棧、該棧位於楊家渡沿浦碼頭爲一極大之平房、棧內所堆者、均爲棉花、棧門下鎖、內無人居、防火設備頗爲周到、距八時半棉花堆中突然起火、頃刻冒穿屋頂、救火車到場、火勢已猛、當場接通皮帶灌射、燒至九時一刻、延及五號棧房、五號中亦堆棉花、着火以後、飛向天空、隨風飄舞、遠落至二三里以外、各救火員極力施救之下、至十時五十分、始告撲滅、六號棧房早已全燬、五號則焚去一半、聞該號棧內堆有棉花千餘包幾全被焚、

名譽重於生命 女學生蒙冤仰毒殞命

偶至房客室中 竟種禍根

受責輕生

（發覺失去一元疑即妹妹所竊）

住法租界辣斐德路成裕里十二號蘇州人周義、今年四十六歲、在霞飛路寶康里五十二號開設龍華襪廠、因無子女、故早年螟蛉一女名妹妹、今年十三歲、周夫婦愛如掌珠、送入學校讀書、以期造就、將來依靠、該女現因暑假在家休息、於七日上午十一時、妹妹入亭子間房客甬婦仇姚氏（二十三歲）房間閒玩、旋姚氏發覺失去鈔票一元、以爲別無他人進房、祇二房東之女妹妹曾來、疑女所偸、昨日上午八時許詰女父周義、周遂斥責其女、無事不應闖入別家房間、致受嫌疑、乃女以含冤莫白、頓生短見、於午刻十一點時、覓得生鴉片灰吞服自殺、至下午二時半毒發、經人得悉、即喚周回家、車送仁濟醫院救治無效、至四點半時身死、由醫院報告法捕房、派探調查、一面將屍舁送驗屍所、候今日上午報請第二特區法院派員檢驗、

蘇州看守所煙案 和尚一味刁賴

驗明有毒有癮

諭令送院勒戒再行核辦

蘇州訊、煙犯看守所煙案主犯僧人海雲及金巧生・徐阿土・陳應華等、解送縣立醫院調驗後、海雲業經驗明有毒有癮、經提縣由軍法官杜雁賓開庭審理、窮詰煙土煙具來源、及如何在所私吸、但海雲矢口否認、謂係冤枉、法官詰以如屬冤枉、如何有癮、供稱全係別人誣害、問官以證明確實、不容狡賴、故着仍送院勒戒、再行彙案核辦、

情變流血

◇◇◇

婦人腹上中一刀

本埠婦人李翟氏、年三十九、家住提籃橋桃源里一百二十三號、在申新紗廠做女工、與一李姓男子姘識、昨日下午六時許、兩人忽起衝突、雙方動武、李姓男子忽出小刀向氏之腹上猛刺一刀、當場痛極倒地、經捕房聞訊、將氏送入醫院醫治、

有了孕的少婦 遭丈夫從樓窗推下受傷

鄭玉梅訴求離婚

俞照秀表示反對

懷疑腹中一塊肉從何而來

住法租界白爾路西愛咸斯路和合坊兩人俞照秀、今年廿二歲、於前年十月間、與同鄉女子鄭玉梅（廿三歲）結婚、婚後情感甚篤、[illegible]、原告由[illegible]跌下、遭[illegible]受傷、現在上海[illegible]醫治、迄今[illegible]、而[illegible]僅之九百餘元、亦無[illegible]、由此以觀、夫妻恩義斷絕、請求依法判令離婚云云、[illegible]被告[illegible]、但我自去年四月間[illegible]、[illegible]孕之胎兒[illegible]、[illegible]反訴[illegible]、[illegible]二日上午再訊、[illegible]

保衛團員家中

賊來連鎖偷去

江灣區保衛團第二隊[illegible]、住江灣[illegible]港十一號、昨晨三時許、有賊[illegible]而入[illegible]家、竊去[illegible]六十元、衣服[illegible]件（及保衛團所發之[illegible]）[illegible]、[illegible]

如此家庭 豈有寧日

……假子與後父一再興訟……

不呼姊爲母 父不認其子

常通訊、通城西門外[illegible]、開設[illegible]酒店之[illegible]、[illegible]

上海舞廳打架案

◇◇主使犯投案判罰◇◇

[illegible]上月十九日夜發生打架案、[illegible]、[illegible]二元[illegible]、以[illegible]一日、

少女被拐 墮火坑 函母求營救

鎮江婦人孫吳氏、四十五歲、寓廣南[illegible]路[illegible]里四號、所生一女名阿巧、十八歲、尚未字人、日前忽失蹤、昨日接得[illegible]、[illegible]

忍辱街頭拉客巧遇鄉親

少女幸脫火坑

假（賣良爲娼）攀親

邱老三解訊竟稱被誣攀

◇昧良婦人拿獲（捕頭萬老五已聞風逃）

湖州荻江人吳鴻寶、素以操舟爲業、生有一女、名蘭英、十七歲、本年一月間、經同鄉人楊阿毛介紹、謂有常州婦人邱老三、在滬開設煙紙店、其子錫林、擬娶蘭英爲婦、當時言明禮金八十元、蘭英由邱來湖

領至上海

再行擇吉成婚、乃於一月十六日經邱婦將蘭英携領至上海北京路鴻興里十四號其家內、乃邱婦竊開設雉妓院之鴇婦、其認蘭英爲媳、係屬奸計、故於到滬之三日後、即以一百三十元之代價、將蘭英價賣至芝罘三十弄八號半門牌萬老五所設之雉妓院、逼令爲娼、當時蘭英

雖予抗拒

然卒以夏楚難受、祇得從命、蘭英本屬一冰潔之鄉姑、從此遂受盡皮肉之苦、最近與女在芝罘路街頭拉客之際、忽遇親戚夏阿三、乃盡訴經過、由夏函告女父、吳鴻寶於接函之後、趕來上海、報告老閘捕房、由華探目楊成才先將邱老三拘獲、旋往續拘萬老五、則已聞風逃逸、

將女查獲

昨晨將邱解送特一法院刑一庭、捕房律師汝葆彝陳明案情、依刑法二百四十條起訴、請求依法嚴懲、繼由吳鴻寶與蘭英投稟經過、詰之邱老三、則完全否認、謂與吳氏父女素不相識、更無認蘭英爲媳之事實、係爲誣攀云云、錢鴻業刑庭長核供之下、乃諭本案改期一星期調查證據後再訊、

少婦與人口角 事後氣憤服毒

揚州婦人宋李氏、廿八歲、住閘北交通路怡興里四十一號、昨午十二時餘、該氏因細故與同居者發生口角、經人勸息後、氏以氣忿難洩、購服生鴉片圖盡、幸家人發覺甚早、急即報局、送入醫院救治、性命無礙、

虹口汽車傷人

[illegible]

家庭糾紛自刎

[illegible]

常熟支塘命案 開棺檢驗

常熟訊、五區支塘公信米行夥洪金生、因受行主之妾威脅、一再受辱、遂服煙毒自殺、事後雖經行主洪希甫之否認、但鄉間議論殊多、曾有人至報地方法院、劉地檢處據報、已派檢驗吏及夏檢察官等下鄉、開棺檢驗、

嘉興探長受賄 判刑不服

嘉興訊、嘉興偵緝組探長俞長生・李占魁、被事發收受賄賂吞沒贓物、乃送法院偵查、由檢察官偵查屬實、依侵占及受賄等罪起訴、茲經刑庭審結、判俞處徒刑五年四月、李處徒刑一年、兩人奉判不服、均向杭州高法院上訴、

一女子請確認身份

◇◇……奇離節情……◇◇

被告方面聲稱

並無其人

（陸冠曾之母與俞少卿訟案）

一造辯論終結候判

蘇州天官坊富戶陸冠曾、在滬設有裕昌・元利兩當舖、最近有一女子名陸正坤者、在特一法院初則聲請傳集陸冠曾之母陸吳氏及前裕昌當總經理俞少卿、調解確認彼爲氏與俞所生之女、乃當開庭調解時、陸正坤並未到庭、致調解成不、各情已誌本報、茲陸正坤者、又具狀特一法院民庭、對陸吳氏及俞少卿提起確認身份之訴、昨晨此案經徐福基推事開民十三庭傳訊、陸吳氏・俞少卿分延吳麟坤・王麟裳律師到庭、而陸正坤又不到庭、僅具狀法院、謂因積憂成病、不克到庭、而吳律師等即聲明所謂陸正坤者、根本實並無其人、今其狀內既無疾病名稱、又無養病於何家醫院註明、顯屬故意圖延訴訟、跡其所訴、僅爲希達敲詐目的而已、故聲請准予一造辯論、而予判決、庭上准之、遂由吳王等律師根據種種理由請求駁回原告之訴、庭上乃宣告定期宣判、

謀殺親夫

划船夫馬世發慘死案開審

經檢察官起訴之馬邢氏否認

划船夫馬世發、依舟生活、其妻馬邢氏、（二十六歲、山東人）隨夫在船生活、與同鄉朱永江（三十歲）通姦、戀姦情熱、圖爲久長、遂與朱同謀、於本年四月二十四日、在浦江三十四・三十五號浮筒處、將馬世發推在浦中淹死、經

水巡捕房將屍撈獲

並查明前情、將馬邢氏朱永江拘解地方法院、以謀殺親夫罪起訴、昨由吳推事開庭、馬邢氏供、本年四月二十四日、我船停在浦西雞蛋廠、那天晚上八時、丈夫關照我、如潮水漲叫我划到浦東洋涇、當時

丈夫就在艙中睡了

醒後已十二時、我即搖至三十四・三十五號浮筒、來了一艘大船、將我船一撞、船沉、我丈夫被救至船大上去、我喊救命、水巡捕房來救我的、不料大船不知去向、乃隔了八日、忽發現丈夫屍體、實屬不知、亦無與朱永江通姦等語、訊之朱永江亦否認一切、並云、與馬曾爭吵、致被冤累等語、又訊九一五五號警士、證明那天聞女人呼救命聲、即往察看、即是該氏、庭諭改期再訊、

拾拖鞋釀成慘禍

汽車撞壁

南市三泰碼頭瑞昌木行

兩工人受重傷

車站路匯豐搬場汽車公司市照第一三五一四號卡車、昨日下午三時許、由車夫王洪元駕駛、經過南市三泰碼頭瑞昌木行門口、該車夫因足上拖鞋脫落、拾取拖鞋、致車頭歪斜、撞於該處牆壁上、適將該車、已碰壞、旁在瑞昌木行門口之搨木小工二人、均被撞倒、碰傷甚重、由黃家渡警所崗警到來、將該車扣留、被送受傷之二小工至滬南醫院醫治、一名顧阿盖、三十三歲、江陰人、傷左右下肢部、血流不止、傷勢甚重、一名劉學孫、四十一歲、興化人、左胸部抖傷甚重、

藏匿逃婦 被控交保

揚州訊、江都四區石洋鄉民張竹銘、因藏匿泰縣八區通塘鄉八保九甲六戶木匠黃伯盛之妻丁氏在家、曾被黃一度尋歸、未幾丁又奔來、於旬日前爲黃二次尋獲、被黃呈控泰縣政府、以案關刑事、犯事地點係江都管轄、特移江都地檢處、昨（七日）由檢察官陳嘉亮訊明、張及丁氏、均准諭交保、候傳人證續訊、

過渡熱心無惡意 擅行畫押犯刑條

◇……代友和解訟案發生意外問題……◇

[illegible]

無敵牙膏

家庭工業社出品

蝴蝶商標

無敵牌

無敵牙膏

以鈣晶爲去齒石之主力

齒石

就是口腔中食物渣滓，和唾液中所含沉澱後堆積而成的東西，牠的效用，能夠發生牙槽出血，膿漏，蛀痛等等病症，而使你營養衰弱，失去健康，齒石絕對不是烏鰂骨等尖銳的結晶品所能除去，因爲堅銳的磨擦性！是會傷壞牙磁的，

鈣晶

即結晶炭酸鈣－普通炭酸鈣是含有石灰性，而結晶炭酸鈣，是圓角而無鋒芒的結晶體，能使齒石受到微妙的摩擦而自脫落，毫無損傷，使用無敵牙膏幾日之後，齒面黃膜即漸退去，發生玉潤光彩，即爲鈣晶效力已經顯明之證，愛護齒牙之衛生家請注意之，

本社爲慶祝上海市政府十週紀念於七月七日起九日止凡向本社發行所或門市部購貨滿國幣一元者概贈無敵牙膏一支以資紀念

家庭工業社出品（各埠均有出售）

發行所 上海南京路三〇七號

門市部 上海小西門西蓬萊市場

日軍砲轟宛平城

盧溝橋中日軍激戰四次
解決辦法正在進行談判中

◎北平八日中央社電、盧溝橋演習之日兵一中隊約六百餘人、於七日晚十二時許突向廿九軍駐盧步兵射擊、雙方遂即開始接觸、至八日晨四時許始停止、雙方互有死傷、盧溝橋車站暨附近所有煤廠、俱被日軍佔領、宛平縣城亦被日軍包圍、刻二十九軍駐盧部隊、仍在永定河與彼方對峙中、（按宛平縣治即在盧溝橋）

第二次戰

◎北平八日中央社路透電、盧溝橋附近之宛平城曾爲日軍砲轟、據華方聲稱、華兵死傷者數十名、平民死傷者至少十名云、

◎北平八日中央社電、日軍便衣隊現在盧溝橋附近散佈梭巡、遇有行人、即鳴槍阻止前進、至八日午十一時許、盧溝橋日兵忽又進攻、但旋即被我方擊退、續得報告、盧溝橋日軍至八日正午止、始暫停炮擊、現雙方仍在漢時中、我方死亡詳數尚未明、但已發現之屍首、有六七十具、

第三次戰

◎北平八日同盟電、盧溝橋附近中國軍與縣城北方一帶陣地之日軍、繼續激烈戰鬪中、

第四次戰

◎北平八日晚七時四十分中央社電、八日下午七時半起、平市西南城角、又聞砲聲、傳日軍復開始向我攻擊、

◎北平八日同盟社電、盧溝橋城門堅閉、城壁上有武裝軍隊警戒、遮斷一切交通、由北平來往之商人農民等均在城外平漢鐵路附近被阻前進、極形擁擠、

◎東京八日同盟社電、據陸軍省於八日午後九時三十分公佈如左、日華兩軍目下正在交戰中、

◎東京八日同盟社電、據陸軍省於午後九時接到來電、略謂日華兩軍正在激戰狀態之下、冀察首要諸人現正集合於西園協議、

◎北平八日中央社電、據盧溝橋逃難來人談、日軍八日晨三時廿分至七時五十分、又十一時至十二時止、兩次向我發砲約百八十餘響、下午七時半後又陸續射擊數十發、城內落砲彈甚多、損失頗巨、現縣長兼專員王冷齋、仍在城內主持、[illegible]

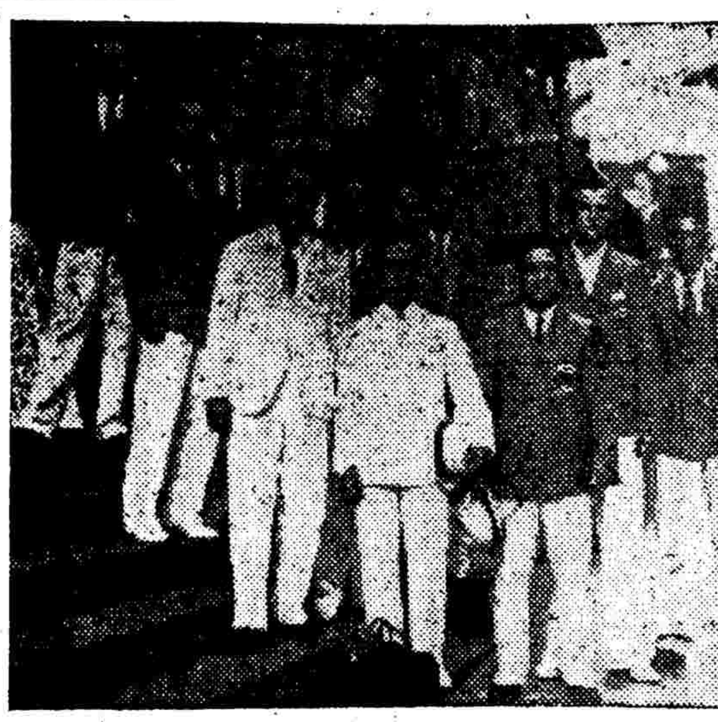

菲律濱籃球隊應滬方邀請、由菲首途於本月二日乘麥堅尼（麥金蘭）總統輪抵港、是日下午七時與港青年會籃球隊作友誼表演、圖爲賽前在青年會門前全體留影（[illegible]）

盧溝橋事件 責任不在我方
中日邦交不容稍趨惡化 深望日方制止軍事行動

◎南京八日中央社電、盧溝橋事件發生後、各方咸深憤慨、官方尤極端重視、惟以尚未獲得詳細報告、不願遽爲正式表示、但就現有之報告觀察、事件之責任、不在我方、蓋無疑義、値茲近衛組閣、川越回任之際、各方對於中日關係之調整、咸抱有若干之期待、乃突有此不幸事件發生、誠堪遺憾、時至今日、中日之邦交祇宜努力改善、不容稍趨惡化、深望日方立卽制止軍事行動、根據正確事實、卽日和平解決、以免事態擴大、而增加兩國調整邦交之障礙也、

我駐軍堅決表示 願與城共存亡
日軍早擬侵奪該城 一士兵失踪係飾詞

◎北平八日下午四時四十分中央社電、自盧溝橋事件發生後日駐屯軍參謀長橋本及八日晨派往宛平縣與該縣長王冷齋交涉之日顧問櫻井等、皆希望該事不再擴大、惟日方所提條件過苛、必須我方先將駐盧溝橋軍隊撤退、然後再談其他問題、我方駐軍、當堅決表示、願與盧溝橋共存亡、並稱、和平固所願、但日軍要求我軍撤出盧溝橋、則有死而已、盧溝橋可爲吾人之墳墓、士氣激昂、均抱寧爲玉碎、勿爲瓦全決心、現我軍正嚴陣以待、如日方不撤回無理要求、我方決不與晤談、至軍事方面、盧溝橋守軍團長吉星文、正沉着應付、刻在黑桃村對峙中、據宛平縣守城我軍在城上語記者、日軍早擬侵奪盧溝橋、藉窺形勢、連日在該地演習、藉該地增防、遂不幸發生此事件、日方所稱有一士兵失蹤、純係藉口之詞、吾等爲國服務、決以死報國云、態度沉著而悲壯、秦德純・馮治安・張自忠等態度均鎮靜、表示願和平解決但不能附無理條件

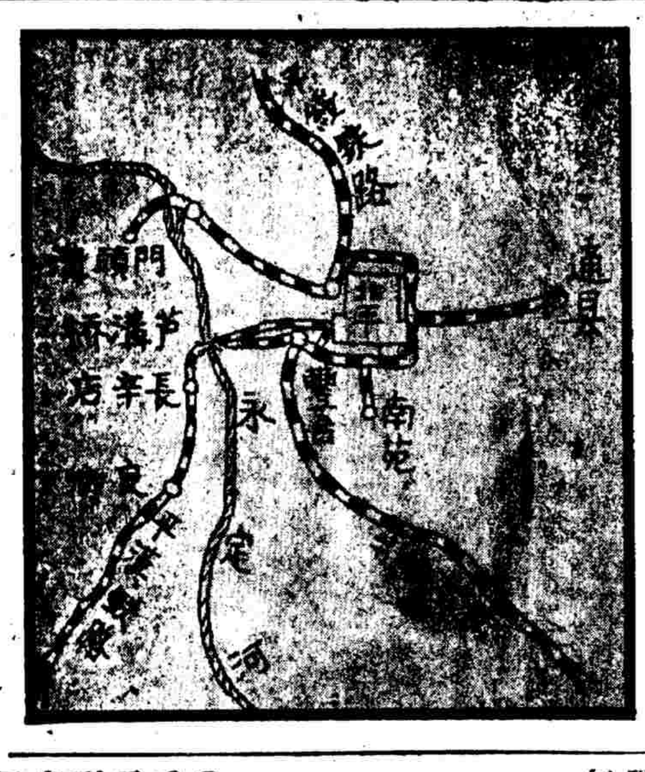

外部派員向日大使館抗議
聲明保留一切合法要求 立電華北制止軍事行動

◎南京八日中央社電、關於盧溝橋事件、外部八日晨八時得訊後、即電詢肇事眞相、並報告在廬當局、下午收到各方報告、事實眞相漸明、遂於六時卅分派亞洲司科長董道寧、赴日本大使館、提出口頭抗議、略謂據我方所得報告、此次事件之責任不在我方、顯係日軍挑釁、本人奉命向貴使館嚴重抗議、並聲明保留一切合法要求、中日關係已至重要關頭、本事件倘擴大化、應請貴方立電華北駐屯軍、立即制止一切軍事行動、並即令駐屯軍代表與冀察政委會所派人員、速急根據正確事實、立謀和平解決、藉免事態之擴大、日使館參事日高信六郎、當即表示、日本對此次事件、無意擴大、深信不致惡化、並允將我方制止軍事行動等要求立即電知駐屯軍云、

◎南京八日中央社電、日本駐京陸軍副武官大城戶三治、八日下午六時到外部、訪亞洲司科長董道寧、談盧溝橋事件、董科長當將我方之立場、詳予申說、詞意與向日高參事之表示略同、董氏並請其報告日本陸軍省及參謀本部、聞大城戶已允照辦云、

津日兵車押運 軍火抵豐台
分批乘火車汽車出發 北寧路日特務員活動

◎天津八日電、日軍一百餘名、八日午後一時、乘載重汽車二十一輛、坦克車八輛、沿平津公路開豐台、又第二批開豐日軍一百餘名、携大型坦克二輛、小型六輛、砲車十輛、裝甲車八輛、輕汽車六輛、載重車十二輛、機槍二十餘架、滿載汽油子彈、八日午後二時半、由東局子兵營沿大經路黃緯路開出、道路均被碾壞、四時許、第三批載重車七輛、鋼甲車四輛、滿載木箱開豐、

◎天津八日電、八日午後一時日軍鎦重軍火車一列、由津開豐、北寧沿線北倉落伐各站、日特務人員已開始活動、

◎北平八日下午五時四十五分中央社電、豐台電話、日兵車一列、計共十輛、於八日午後五時由津開抵豐台、車內共載士兵三十八名、押運子彈多箱、另有救護人員數名、彼等下車後、即將子彈搬至日兵營、現豐台甚安謐、

晚雙方軍隊、曾發生小衝突、旋即寧靜、未幾中日當局均到場力圖勸解、但至今晨四時三十分、事變復起、至八時三十分、戰事猶在進行中、又東交民巷日兵營鋼甲車開出城、增厚兵力、

平津戒嚴

◎北平八日同盟社電、北平各城門自午後二時起、一律緊閉、城內外之交通、均被斷絕、各要隘增派公安隊以維治安、冀察軍警當局自今夜起、下令市內臨時戒嚴、又天津市亦實施特別戒嚴、

派兵往援
平日大使館

◎北平八日中央社路透電、北平日大使署接衛兵突消息後、即派使署衛兵數百名、乘載重汽車馳往出事地點、以資援助、[illegible]

穆藕初杜月笙謁蔣報告紗交風潮眞相
蔣令紗交案聽候司法解決
查辦人員及行政部份停止進行

◎牯嶺八日中央社電、行政院蔣院長頃令實業財政兩部云、（上略）紗布交易所案、既歸法院偵查所、有原派查辦人員及行政部份、一律停止進行、聽候司法解決、免涉干預司法之嫌、◎牯嶺八日中央社電、穆藕初・杜月笙抵廬後、已晉謁蔣院長、將滬紗布交易所風潮眞相、詳爲剖告、兩氏日內返滬、

交涉無結果
日要求我撤兵

◎北平八日下午四時十五分中央社電、盧溝橋事件、中日外交人員魏宗瀚・松井等八日晨十時開始交涉、日方要求駐盧溝之廿九軍部隊須先撤退後、再談判一切、我方以日方要求不當、即婉詞拒絕、致雙方交涉無結果、十時至十一時日兵繼續進攻、但俱未得逞、十二時後、日方復派外交人員擬與秦德純、馮治安協商一切、秦馮派魏宗瀚等接見、但交涉亦無何進步、又冀察政委會日籍顧問櫻井暨宛平縣長王冷齋及市府參事員等、仍在繼續斡旋、期事態不致擴大、又張自忠八日晨由津乘汽車來平、下午即訪秦德純會商對策、

◎天津八日電、蘆案在平談判、尚無結果、現津警局長李文田、在津與日軍部進行折衝、傳已商有解決辦法、

秦德純對記者談
事件將擴大
日方繼續增兵似有預定企圖

◎北平八日下午十時十分中央社電、秦德純八日晚九時對記者談㈠今日向盧溝橋守軍發出命令、謂盧溝橋可爲爾等墳墓、應與橋共存亡、不得失守、㈡今井今日午訪余談判、余首便問明、日方此舉是否對中國有整個之舉動、㈢是否如豐台一樣、將盧溝橋佔領、今井答稱、無此意思、旋要求我撤退駐盧軍隊、余答稱如日方願和平解決、則應雙方同時撤兵、恢復原狀、我方並允先將宛平縣城內一部份軍隊撤去、以示誠意、然後再由雙方同時撤兵、今井對此允向田代請示、故目前交涉向在停頓中、至於雙方軍隊亦在對峙中、秦又稱、此事將擴大、因日方繼續增兵、似有預定之企圖云、

平成立戒嚴司令部
由馮治安任司令

北平八日中央社電、當局爲維持治安計、已於八日成立平市及四郊臨時戒嚴司令部、由馮治安任司令、石友三・鄭大章部文凱陳繼淹副之、城內及四郊所駐軍警憲統歸馮指揮、隨時秉承廿九軍司令部之指導、馮等當於八日晚正式就職、晚八時起實行戒嚴、

平津交通停
平東直等門緊閉
日軍欲入朝陽門被拒 東交民巷日鋼車出城

◎北平八日中央社電、在苗家地演習之日兵、約二百餘人、八日晨亦欲開拔進城、現東直東便朝陽等門、俱已緊閉、廿九軍兵士多在城上警戒、刻平漢北上車只能開至長辛店爲止、南下車八日晨均未開出、東交民巷自事變發生以後、戒備極嚴、我方警憲在外亦加崗戒備、廣永安定等門亦俱已關閉、現平市情形如昔、一般市民、均頗安靜、

◎北平八日下午六時中央社電、日軍三百餘名、八日下午三時擬由朝陽門入城、因該門事前關閉、奉令不準行人來往、據日軍聲稱、彼等係七日由該門出城演習、今日始返城、守門人以七日並無日軍由該門出城、故拒絕日軍進城、以防意外、

◎漢口八日中央社電、路方息、平漢路平漢間電訊、七日深夜起、發生阻礙、迄八日晚仍未通暢、該路八日北上車客票雖仍售至北平、但聞僅能通至保定、七日晨由平開出之南下快車、則於八日晚七時廿分到達大智門車站、

王寵惠今飛京

◎牯嶺八日中央社電、外長王寵惠定九日晨由廬乘機飛京、[illegible]

盧溝橋昨晚仍有鎗聲

◎北平八日下午九時五十五分電、盧溝橋事件、日方仍要求我方先撤兵、我方堅決拒絕、故雙方猶在交涉中、八日下午七時半起、前方復有鎗聲、迄發電時未止、某觀察家稱、日方如無其他企圖、則事件自易解決、否則前途殊難樂觀、

牯嶺方面表示遺憾

◎牯嶺八日中央社電、日軍在盧溝橋演習部隊、向我方挑釁消息、於八日晨十時已傳至牯嶺、此間均非常重視、當此中日兩國邦交期待好轉之時、忽有此不幸事件發生、實屬遺憾、但各方均希望事態不致擴大、從速解決、惟日方軍隊突然轟擊我國軍隊、並砲擊宛平縣城、此事件之責任、當然應由日方軍隊負之、平電所傳我方軍政當局所持態度及應付方針、此間頗爲贊同云、

津日軍武器紛運盧溝

◎北平八日下午五時廿五分中央社電、據續報、日坦克車八輛、載重汽車廿三輛、兵士三百餘人及砲車等、於八日下午二時由津東局子開出、經義租界河北黃緯路沿平津汽車路線赴盧溝橋、又子彈車同時亦由海光寺日兵營開赴盧溝橋、

日軍發表死傷人數

◎天津八日同盟社電、日軍司令部今晨十一時半發表關日軍戰死戰傷者共十餘人、日軍戰死者中主要爲鹿內准尉、太田軍曹、受傷者野地少尉、

上海中西大藥房發行

功德水
救疫 護生

疫菌肆虐・危機密佈・願共起為整個人類覓取生存幸福

大瓶一元 小瓶一角

每盒四十瓶售洋一元二角半

主治
霍亂吐瀉
急慢腸炎
紅白痢疾
四肢麻木
頭目暈眩
胸中煩悶

中西時疫水

慶祝市府成立十週 今開紀念運動會

▼……二時起田徑賽四時起游泳表演

六時起籃球好看 上海對菲律濱

慶祝上海市政府成立十週紀念運動會、定今日起在市中心區體育場舉行、爲期三天、今日爲第一日下午二時起中西田徑表演、二時起市立體專體育表演、四時游泳表演、六時起上海隊與菲律濱籃球表演賽、一律售門票、田徑賽西司令台四角、其餘看台一律二角、游泳三角、籃球賽球場內兩旁一元、大看台三角、籃球場即在運動內、原小足球場、業已臨時改裝就緒、

今日節目

二時 田徑賽 市運動場
二時 (市立體專)體育表演 市運動場
四時 游泳表演 市游泳池
六時 (華人隊對菲隊)籃球賽 市運動場

田徑秩序

下午二時起、(一)八百公尺(男)二時、(二)跳遠(女)二時、(三)擲鐵餅(男)二時十分、(四)六百公尺(男)二時二十分、(五)擲標槍(女)二時二十分、(六)十六磅鉛球(男)二時三十分、(七)一千五百公尺(男)二時四十分、(八)高欄(男)三時、(九)三級跳遠(男)三時、(十)跳高(女)三時、(十一)八十公尺低欄(女)三時二十分、

▼選手名單

▼男選手

一朱廣智 二劉永森 三陳永福 四曹鴻普 五傅佳庭 六王錦湖 七郝春德 八林鴻超 九戴淑國 十劉振佑 十一李明書 十二洪宗爵 十三陳金海 十四薛瑞源 十五李鳳三 十六吳文林 十七管友文 十八俊學文 十九劉國威 二十鄒亞俊 二一鈕鴻銓 二二李清濟 二三李慶安 二四王正林 二五張 良 二六楊榮法 二七李問縣 二八溫其亮 二九陶英傑 三十陶光業 三一劉鳳鑾 三二孫惠培 三三朱秉衡 三四劉毅駿 三五成家復 三六顧 璟 三七周世釗 三八丘廣雙 三九王田究 四十王振元 四一周世俊 四二陳學嶽 四三朱年祥 四四張申如 四五杜能淑 四六蔣鶴譜 四七曹叔穎 四八王嘉淮 四九陶興杰 五〇杜 佑 五一田五六 五二李儒業 五三朱 洪 五四黃錫興 五五高君明 五六冉培根 五七張鶴元 五八馬應元 五九朱士瑋 六〇楊保國 六一費友麟

▼女選手

七〇仲平貞 七一屠徐珍 七二楊之華 七三曹 嫒 七四王劍玉 七五周秀珍 七六黃玉貞 七七朱桂芬 七八魏大德 七九牛 耳 八〇梁 光 八一鄭友竹 八二王雅清 八三王漪芝 八四鄒瑞玉 八五戎淑貞 八六陳少蘭 八七許青来 八八曹 勤 八九朱桂芳 九〇王桂蘭 九一周秀芹 九二張君然 九三顧秀容 九四陳金叔 九五張德芳 九六祝士方 九七王劍玉 九八丁桂梅 九九彭淑玉 一〇〇於亦男 一〇一莊瑞卿 一〇二蘇菊花

▼西僑選手

一一〇客 臣 一一一阿勿來奧夫 一一二裴洛金 一一三蒲洛諾夫 一一四可洛可夫 一一五柴斯德 一一六漢斐爾 一一七芳 克 一一八迪克遜

游泳表演

今日下午四時起在市游泳池舉行游泳表演、女子游泳健將參加今日花式接力、下列名單希於今日下午二時前向市游泳池報到、計林美玲・林寶玲・周秀珍・胡其英・胡其援・梁詠文・李和珍・劉二・崔國英・蘇榮寶・方若瑞・康淑卿等十二人、

▽游泳表演

(一)水球、丘廣燮(守門)楊雨川・孫富潮・(後衛)鄭征鴻(中衛)陳寶芬・張榮光・王中成(前鋒)賀儒與黃日雄・溫敬申・吳家鑾・徐亨・鄧謙均・(二)跳水(滑稽)鄭征鴻・朱恫塔・(正式)侯新慶・鄭斌戡・金懷祖・汪安邦・(三)水底捕月・孫富潮・鄭謙均・劉日安・黃日雄・(四)兩節救護・鄭征鴻・(五)提水戰、全體中國隊員、(六)長人泳、全體分配、(七)拯溺救、全體分配、(八)頭頂泳時分配、(九)潛水比賽、全體中國隊員及陳文照、(十)一泳比賽、全體中國隊、(十一)男女花式接力、(十二)水底跳斗篷、(十三)四十一人十式接力、(游泳演進史)全體中國隊員、(十五)水上拔河、市立體專對全體中國隊、(十六)大水中船戰、(在深水中舉行)、(十七)水底泳・丁守禎・費雨田・

體育表演

下午二時起上海市市立體育專科學校表演節目、(一)團體唱歌、全體男女生、(二)女生徒手操、(一)男生初級拳、二・女生徒步拳、三・男生花刀、四・女生三才劍、五・男生形意拳、六・女生醉八仙拳、七・男生醉拳、八・男生春拳、九・女生六合刀、十・男生三才劍、十一・女生大合刀、十二・男生二郎拳、十三・男生初級拳、十四・男生查拳、十五・男生三才劍、十六・男生摔角、(三)技巧秩序、跳板、一・扉式、二・前倒、側平舉、三・上・後・前方相撲、四・坐舉起、五・自由表演、木馬、一・前騰越、前俯翻、二・側騰越、翻身、三・跑躍、跳下轉身、四・跳立腰背、斜轉前跳、五・片腳腰背跳、倒轉體倒立、六・分腿騰越、前翻、一・雙人動作、二・個人動作、推手跳下、扯鉤、全體女生、舞蹈、一・七跳、二・大佐命司、三・草皮、四・美國兩嗣舞、五・荷蘭三人舞、六・俄羅斯舞、七・敏捷舞、八・演人舞、

籃球比賽

下午六時舉行籃球表演賽、上海隊對菲律濱、裁判員張國勳、盧頌律、女子籃球內時間關係不舉行、茲錄兩隊名單如下、

▽上海隊 (後衛)王南珍、蔡文煥、顏連進、孫惠培、孫寶慶、溫其堯、張良雄、陸鍾愈、(中鋒)陳學崇、陳祥龍、(前鋒)馮念華、尹貴仁、周達雲、錢敬鏞、葉培初、王南群、

▽菲律濱隊 領隊A丹馬泰、管理奧列佛洛、隊長迪諾(球衣號碼爲三號)、(後衛)華來爾、(世運代表、十二號)、蘇士(七號)、路易士(六號)、(中鋒)裔梅時(十一號)、(遠東老將)、龔石格(八號)、(前鋒)鮑克(世運選手四號)、卡列羅(五號)、E丹馬泰(九號)奧禮才

北寧足球隊昨晚抵滬

世運籃球正式前鋒 王鴻斌亦偕來

今明上海對菲島之戰 不妨請此公客串一下

（阿敏）

㊎參加上海市十週紀念運動會之北寧足球隊、一行十九人、由領隊馬一民率領、於昨晚十時四十分安抵北站、因火車在無錫等車、致誤脫二十分鐘之久、全體下榻於崇明路德鄰公寓、分住三四五樓、馬一民住三五三號、姜璐住三七一號、鄭金波住B二號、當記者訪問時、彼等正在從事搬運行裝、

㊎北寧隊此次來滬、擁有天津埠際代表五人、即姜璐・鍾福楨・孫永泉・孫福來・張學堯、惟實力已無去日本時之雄厚、全隊守勝於攻、戰衣顏色爲上藍下白、及上白下藍、

㊎世運籃球選手王鴻斌、此次亦隨該隊南下、充守門之職、正式上場陣容目下尚未決定、馬一民云、假使上海對菲律濱之籃球戰、叫小王出場試試、到也不錯、

㊎北寧來滬時、尚不知華北戰事發生、及抵滬、隊員爭讀上海各種夜報、姜璐說：「此來雖爲踢球、但國事更比踢球要緊」、

㊎第一次之陣線大約如後

楊春英
張學堯 李清玉
安原生 鍾福楨 李鳳樓
姜璐 孫福來 于保康 徐護民 孫永泉

㊎老將孫思敬亦隨隊來滬、將來也許出場表演、號「哈夫太姆」、

㊎全體名單如下、領隊馬一民・幹事鄭金波・隊員楊春英・王鴻斌・張學堯・李清玉・管學仲・安原生・鍾福楨・李鳳樓・梁銘宗・姜璐・于保康・孫福來・趙洪德・徐護民・孫思敬・孫永泉・及梁銘宗夫人、

溫勃爾登大戰史（三）

（星經）

歷屆……男雙冠軍

一八七九年 奧斯基・勞德特
一八八〇、一八八一、一八八四、一八八六、一八八九年 倫蕭兄弟
一八八二年 哈特萊・理查德生
一八八三年 恩斯登・林林司脫
一八八七年 恩勃爾司・韓諦
一八九〇年 派姆・司篤克
一八九一、一八九四、一八九五、一八九六年 勃特雷弟兄
一八九二年 倍諾・鮑爾士
一八九七、一八九八、一八九九、一九〇〇、一九〇一、一九〇三、一九〇四、一九〇五年 道赫悌弟兄
一九〇二、一九〇六年 史密斯・雷萊勒
一九〇七年 勃洛克・惠丁
一九〇八、一九一四年 戈耐・白爾脫
一九〇九年 里脫郃・惠丁
一九一〇、一九一一年 白爾脫・狄克生
一九一二年 特格斯・鑑勃爾
一九一三年 無比賽
一九一五、一九一六、一九一七、一九一八年 無比賽
一九一九年 伍特・夏樂斯
一九二〇年 惠廉姆・加倫特
一九二一年 拉西脫・胡司納
一九二二年 拉西脫・安諾生
一九二三年 拉西脫・戈蘭菲
一九二四年 甲郃特斯・亨特
一九二五年 巴羅脫拉・拉可斯德
一九二六年 柯謝・勃洛寶
一九二七、一九二八、一九二九年 鐵爾登・亨特
一九三〇年 愛力生・范谷
一九三一年 洛脫・范谷
一九三二、一九三三年 巴羅脫拉・洛脫

歷屆……女單冠軍

一八八四、一八八五年 華德森小姐
一八八六年 畢萊小姐
一八八七、一八八八、一八九二、一八九三年 道特小姐
一八八九、一八九四、一八九七、一八九九、一九〇〇年 海爾雅德小姐
一八九〇年 萊絲小姐
一八九五、一八九六、一八九八年 古柏小姐
一九〇一年 史梯雷夫人
一九〇二年 羅泊小姐
一九〇三、一九〇四、一九〇六年 陶格拉絲小姐
一九〇五、一九〇七年 梭頓小姐
一九〇九年 巴斯勃小姐
一九一〇、一九一一、一九一三、一九一四年 強勃夫人
一九一二年 拉柯白夫人
一九一五、一九一六、一九一七、一九一八年 歐戰停賽
一九一九、一九二〇、一九二一、一九二二、一九二三、一九二五年 蘭玲小姐
一九二四年 麥克凱小姐
一九二六年 戈登菲夫人
一九二七、一九二八、一九二九、一九三〇、一九三二、一九三三、一九三五年 馬廸夫人
一九三四年 郎特小姐
一九三六年 傑可勃小姐
一九三七年 郎特小姐

一九三四年 勃洛克・惠丁
一九三五年 克勞福・季士脫
一九三六年 休士・脫基
一九三七年 勃脫・蘭谷

歷屆……女雙冠軍

一八九九、一九〇〇年 卑特・勃勤司惠而夫人
一八八八年 澈特・林格拉爾小姐
一八九〇年 史梯德門姊妹
一八九一、一八九二年 瑪爾脫姊妹
一八九二年 傑克遜・李洛夫小姐
一八九三、一八九四、一八九八年 海爾雅德・派克琦夫人
一八九六、一八九七年 中梯德門小姐
一八九九年 陶格拉斯・瑪德小姐
一九〇〇、一九〇一、一九〇二年 派克琦夫人 羅泊小姐
一九〇三年 陶格拉斯・湯姆生小姐
一九〇四、一九〇五、一九〇六年 威爾遜・賴納小姐
一九〇七年 海爾雅德夫人、茂瑞小姐
一九〇八年 史台萊夫人・加菲倪小姐
一九〇九年 阿郃生小姐・脫維夫人
一九一〇年 郎特小姐・勃特雷司夫人
一九一一、一九一二、一九一三年 郎特・林林特小姐、麥脊吉夫人
一九一四、一九一五、一九一六、一九一七、一九一八年 無比賽
一九一九、一九二〇、一九二一、一九二二、一九二五年 蘭三蘭玲小姐賴因小姐
一九二三年 蘭三蘭玲・麥克凱小姐
一九二四年 莫脫門夫人 渣佛惠而司小姐
一九二六年 賴因・勃郎小姐
一九二七年 馬迪夫人・賴因小姐
一九二八年 P華特生夫人 麥瑞克小姐
一九三〇年 M華特生夫人 麥瑞克小姐
一九二九年 倍郎夫人・遠特爾 小姐
一九三一年 梅特克・辛格特脫 小姐
一九三二年 賴因小姐・瑪脫歐夫人
一九三三、一九三四年 賴因小姐・瑪脫歐夫人
一九三五、一九三六年 兩梯姆・傑姆斯小姐
一九三七年 瑪脫歐夫人・育克小姐

夏令足球本週秩序

雙青對中航乙(表演賽) 八時
西南對桃花(甲) 九時廿分
猶太對凱軍(乙) 十時四十分
上方對滬鐵(乙) 四時半
滬明對曉開(乙) 五時五十分

意敦盃網球念一開賽

▽……中網聯會昨議決

（一）爲受中華全國體育協進會囑請討論進行上海中國網球協會組織事、定於本月廿二日下午八時半假萬國總會舉行擴大組織會議、請沈嗣良、胡憲生、余田光、陶庭耀、周家麒、黎寶駿、及劉德麟諸人出席指教、（二）本月十日（星期六）及十一日（星期日）因本市市政府成立十週紀念、舉行慶祝比賽、意敦盃比賽各隊之球員、多數參加盛典、特予展期、所有原定在該二日之比賽、改在八月一日及八月八日舉行、（三）審查意敦盃各隊隊員名單、查有不妥處着予更正、繼即召開參加意敦盃賽各隊代表、除上列委員會亦出席外、到有同濟錢章材、嶺南陳其浩、愉快謝錫康、（方代）康悌羅民尊、仍舉方伯奮爲主席、陸奐爲紀錄、議決（一）意敦盃定於本月廿一日起開賽、八月七日起加賽星期六一天、（二）通過全部秩序表及各隊比賽場址、（三）凡出席草地網球聯賽之球員、遇有與原定秩序衝突時、得提早或延期（須照規則十三條任十二日內補行之）舉行、惟須於原定秩序、二日前通知對方應接受此項要求、據陸氏云、意敦盃全部秩序等、約在一星期內、均可印就發表云、

丹麥女游泳家壯舉

◎國民海通社八日丹麥京城電、丹麥青年女游泳家加末斯迦特、自西北齊蘭游往傑特蘭、經過四十五英里以後、於距離目的地數英里時、因力竭而失敗、隨同加末斯迦特小姐之小艇、載有圖章一塊、視爲吉祥之物、

本市學生集訓總隊 明日舉行運動大會

節目精彩歡迎參觀

本市華漕鎮中正營學生集中訓練總隊、爲提倡體育、鍛鍊學生體魄起見、訂於明日（十日）上午六時舉行全體集訓學生運動大會、茲誌其詳情於次、

▼大會職員 名譽會長俞代市長・楊司令、會長王總長敬久、副會長李副總隊長驥麒、潘副總隊長公展、蔡副總隊長勁軍、羅總隊附克倫、總幹事呂哲、副總幹事高希亮、

▼大會節目 甲・男生項目（一）徑賽、一、百公尺武裝賽跑、二、二百公尺武裝賽跑、三、四百公尺武裝障礙賽跑、四、八百公尺武裝接力賽跑、五、三千公尺武裝越野賽跑、（二）田賽、一、手榴彈擲遠、二、手榴彈擲準、三、跳高、四、跳遠、（三）其他、一、五千公尺自由車競賽、二、拔河、乙・女生項目、一、五十公尺賽跑、二、百公尺賽跑、三、二百公尺接力賽跑、手榴彈擲遠、五、跳高、六、跳遠、此外尚有馬術、國術、團體操、劈刺、器械操等表演項目、均極精彩、又聞該總隊於事前曾發出大批文電、分向軍事委員會、參謀本部、訓練總監部等、及本市各軍政機關、各學校各團體、各名流、徵求獎品、爲優勝紀念、屆時並歡迎各界人士前往參觀、

全運會華僑單位 報名限期截止

◎中央社南京八日電、七屆全運會籌委會、函請僑委會轉飭各地華僑單位、及早踴躍報名、限於九月十五日以前截止、並用中文姓名開送該籌委會、聞僑委會已將此項辦法、通令海外各僑團體知照矣、

草地網球甲組現狀

隊名	已賽	勝	負
康悌會	四十五	二十四	十一
法商會	四十五	二十五	二〇
花旗會	四十五	二十五	二〇
葡商會	四十五	二十四	二十一
北華地	四十五	二十二	二十三
南華地	四十五	十九	二十六
斜橋會	四十五	十七	二十八
日本會	四十五	十四	三十一

市一業餘網球

▽昨賽結果

平 賈幼良 六—四 三—六 六—四 徐紀運
忠 孫偉勝 黃業禮二次
平 張得森 六—三 六—四 胡味塵
孝 鄭鴻卿 三—六 八—六 六—四 劉錫華
仁 朱熙 三—六 六—一 八—六 沈寶芳

▽明日秩序

仁 包熙昌對朱熙 上午六時
平 府敬對鄭必正 上午七時
忠 邱菊夫對曾懋謙 下午二時
忠 邱省雄對沈寶芳 下午二時
仁 施德章對沈偉 下午三時
孝 黃幼仙對孔德臣 下午四時
孝 朱榮琳對劉子敬 下午六時
義 曹升侯對施義 下午六時

嘉興商會人員被控吸煙

嘉興訊、嘉興縣商會執行委員鄒輝祥及該會文書幹事程遂良、被人向省呈控吸食鴉片、省府將案飭交區保安司令部辦理、現已將兩人先後傳案覈驗、縣商會於八日召開會議、對兩人之職務、決議解除、

禪使命

商務印書館 本週新書一覽

七月五日
・現代資本主義 第二卷第一分冊（中山文化教育館中山文庫） Sombart著 季子譯 定價二元五角 郵費一角七分半
・日本政治機構 張道行著 定價八角 郵費二分
・警察常識 陳允文編 定價四角五分 郵費二分半

七月六日
・工程力學（大學叢書） 陸志鴻編 二冊平裝本 定價三元五角 郵費七分半
・漢書注校補（國學基本叢書） 清周壽昌撰 四冊 定價八角五分 郵費七分半
・後漢書補注（國學基本叢書） 清惠棟撰 五冊 定價一元 郵費七分半

七月七日
・經濟組織論（經濟學叢書） 北澤新次郎著 吳覺丹譯 定價一元五角 郵費五分
・外事警察與國際關係 林東海著 定價一元六角 郵費五分
・民眾幼童智力圖形測驗 一套十分 說明書 定價四角五分 郵費一分

七月八日
・昆蟲學通論（大學叢書） 三宅恒方著 平致本譯 定價二元五角 郵費七分半
・人之子 個先的傳記（中華教育文化基金董事會編譯委員會編譯） E. Ludwig著 孫洵侯譯 定價一元六角 郵費七分半
・六鉅著故事（讀書叢本） 周由廑註 定價四角 郵費二分半

七月九日
・藥用有機化學（大學叢書） 康學孟編譯 定價二元 郵費五分
・歷代職官表（國學基本叢書） 清永瑢等撰 八冊 定價一元七角五分 郵費一角五分
・國際經濟的理論與問題（社會科學小叢書） 谷口吉彥著 陳家瑞譯 定價七角 郵費二分半

七月十日
・文學的故事 S. Gunn著 王煥章譯 定價一元七角 郵費五分
・教育心理學大綱 Samuel Smith等著 王書林 鄭維浮譯 定價一元 郵費十分
・生理化學（百科小叢書） 劉貽穀著 定價三角五分 郵費二分半

〔附註〕書名上加有・者爲本週特價書 照定價七折發售

本館編印 出版週刊 每星期一册 每册二分 預定全年五十二册一元（國內郵費在內）

外埠函購各書除郵費外另加掛號費八分

557

注意 患鵝掌風

鵝掌風者由手掌脫皮燥裂或瘙癢延手背奇癢形如風癬久患指甲漸起白點變爲油灰者是也本寶號發明一種特治靈藥須在夏季三伏天內速來醫治輕者一次負責全愈出立證明收據外埠者此藥亦可函購附法自治一式神效詳細說明函索即寄治期於七月七日至八月十一日止外埠患者切勿錯過 上海法租界貝勒路西門路口均益里倪文鼎醫室

顧執中主編
新聞記者月刊第二期今日出版
[illegible] 定閱全年一元二角郵費在內 [illegible]

第七回避暑 **日本觀光視察團** 徵求團員啓事
[illegible] 日華旅行社 [illegible]

王曉籟敬告諸親友慎防冒名兜銷痧藥水　此啓

是暑期中的良伴！　奉內政部特准註冊！
新連環圖畫
兒童書局
革命偉人傳（廿冊連布套）……內政部登記證字八七二〇號註冊執照……陳伯吹著 原價一元四角 減定八角（再打八折）
抗戰大王（十冊連布套）……內政部登記證字八七二一號註冊執照……沈雯成 計錦華合著 原價七角 減定四角（再打八折）
統本王先生（十冊連布套）……內政部登記證字八七二二號註冊執照……徐晉著 原價國幣七角 減定四角（再打八折）
一個讀者的批評
兒童書局發行　上海四馬路二四四號

蘆溝橋事件
日軍挑釁原因及經過
我當局決不接受先撤兵條件

◎北平八日中央社電、蘆溝橋在廣安門外西南廿里、爲平西名勝之一、扼平漢交通孔道、其東豐台、又爲平漢北寧兩路接軌處、四年以前、宛平縣始移治蘆溝橋、縣府在橋西、城垣不甚大、但尙堅固、自去年日本在華北增兵後、迭在豐台建兵營機場、進而謀在蘆溝橋作同樣設備、縣長兼專員王冷齋、周旋應付、煞費苦心、卒獲保持土地之完整、遂爲日方所痛恨、此爲事件之

遠因

最近又以此間當局久滯梓鄉、交涉失其對象、而國大代表選舉進行、復予以多少刺激、乃欲造成恐怖局面、以達壓迫當局返平之目的、此爲事件之

近因

邇來日軍頻頻在蘆演習、凡皆實彈露營、人民已司空見慣、但至七日夜間、人數忽增、至八日晨三時廿分左右、忽散開成爲散兵線、以宛平縣城爲目標、向西急進、至距離約百米時、竟發砲鳴鎗、衝鋒前進、於是事件之衝突、遂開始矣、配者於八日晨曾一度赴當地視察、因該縣城四門堅閉、東南城角且有日兵甚多、故無法入城、據探悉、當日軍向我進攻時、我方初猶疑係日軍演習、及見其愈迫愈近、有意挑釁、始知係欲搶奪縣城、當即起而應付、爲正當防衛計、予以還擊、因縣城甚小、苟不抵抗、即將不保也、日方見我抵抗更以小鋼砲小過山

砲轟

擊、其目標在奪取蘆溝石橋、進取縣城、自八日晨三時半起、至八日晨七時五十分、槍砲聲不停、我方死者約六七十人、附近大井村一農民、且無辜被日軍斬首、日軍方面據傳死准尉一人、一少尉負傷、自八時以至十一時、爲雙方接洽調停之時間、其經過業已見前電、十一時我方以日方所提先撤兵條件、不能接受、日方乃又開始攻擊、至十二時始復停止、直至下午六時雙方尙在

對時

中、此關於日軍向我軍挑釁之經過也、至於我當局態度、固希望和平解決、但決不能接受日方先撤兵之條件、故交涉雖在進行、有無結果、則未可知、惟民衆憤慨、士氣旺盛、守軍咸抱與縣城共存亡之決心、北平市內人心亦極鎮靜、雖八日晚八時即宣告戒嚴、但道路行人絕無張皇驚慌之色、蓋平津民衆已習於此等生活矣、

雙方死傷者

北平八日中央社路透電、中日兩軍自今晨四時卅分起、互起衝突、戰至九時卅分、乃「休戰」至十一時、後此復曾發生短戰一次、華軍死傷在二百人以上、日軍死傷者十餘人、死者中有軍官一人、下士兩人、傷者中有副中尉一人、最初事變、發生於昨晚、當時有日兵一中隊、在蘆溝橋附近、演習戰鬪、不意與華兵互起衝突、據日方聲稱、日兵初聞手槍之聲數響、料係駐龍王廟之華兵所發者、北平日軍事當局乃要求許日兵入宛平城搜查開槍者、而經華方拒絕、於是日援軍即由豐台馳往、開始包圍宛平城、今日侵晨、中日軍民當局代表五人（華方三人日方兩人）由北平同赴宛平、激查此案、惟在會商之中、蘆溝橋附近頓起戰事、至九時卅分始已、華軍退過永定河時受傷甚巨、日軍曾否認砲轟宛平、惟華軍則稱、確有砲彈落於城中、致喪失生命毀及財產云、戰事終止後、有日飛機在天空撒下傳單、要求華軍撤退、惟華軍置之不理、故至上午十一時、戰事復作、但僅歷數分鐘即已、駐平日武官今井少佐宣稱、華軍除於昨晚射擊日軍外、今晨復首先開槍、日軍遂不得不予報復、中國當局則稱、當解決最初爭案之談判、正在進行之際、日軍忽向華軍開槍、華軍至萬不已時始開槍回擊云、查

華軍與戰者

爲第二十九軍第三十七師、該師由馮治安統率、馮於昨晚戰事發生前方由北平赴保定任所、聞今晨日方提出之要求、其一爲蘆溝橋之華軍、應加撤退、即經中國代表毅然拒絕、談判乃於上午十一時決裂、下午日當局由冀察政委會外交委員會商請中國當局續作談話、於是雙方乃進行非正式之討論、同時中國領袖刻正在北平市長秦德純寓所、會商應付大局之辦法

川越離滬北上
行前即已接報告
曾與喜多等密談

◎北平近郊蘆溝橋中日軍發生衝突事件、日使川越昨日行前、即已接到電告、曾於奉天丸上與送行之陸軍武官喜多、海軍與官本田等、密談達一時餘、下午四時、喜多復往竇樂安路訪本田談商、華東社記者昨曾分訪喜多本田沖野等氏、均不得要領、事後赴日使館探詢、據該館人員稱、此事爆發後、使館倘接不甚詳盡之電告、事件是否擴大、須視前途發展何如、

日外務省發表聲明

◎東京八日中央社電、關於昨晚所發生之蘆溝橋事件、官方雖於午夜一時接獲消息、惟朝日新聞於今晨九時即發行號外、頗惹起此間重大之注意、據今日午後一時所接獲之最後消息、雙方已於今晨九時三十分停止射擊云、日外務省所發表之聲明內容、均係日本方面所接獲之消息、結論稍、觀察目前局勢、事態似不致擴大、惟將來之行動、須視中國態度如何而定云、

津日軍當局發表公報

◎北平八日中央社路透電、天津日軍事當局發表公報、述今晨日軍與中國軍隊衝突日人一方面之詞、謂今晨五時三十分駐平西龍王廟之華兵、開槍射擊日軍、傷日兵一名、昨夜十一時四十分亦發生同樣案件一次、日軍本欲與中國當局開始談判、解決該案、至是即開槍回擊、並估據龍王廟、繳華兵之械、兩案均在日軍夜操之際發生、蘆溝橋之華兵、現正在繳械中、日當局決追究華兵不負責行動之原因、並將使中國當局、担負挑釁行動之責任云、

陳衍逝世

◎福州八日電、詩人陳衍因痛風病作、今延博愛醫院醫師注射三針、無效、亥時逝世、年八十二歲、

日陸軍首要深夜協議

◎東京八日同盟社電、陸軍重視蘆溝橋事件之推移、八日午後九時杉山陸相・梅津次官・後宮軍務局長・田中軍事課長及其他主要人員、均集合於陸相官邸、協議對策、至深更尙在繼續討論、

平津日軍部會議對策

◎北平八日同盟社電、日軍在此召開最高會議、川邊旅團長、松井特務機關長、山田口聯隊長及由天津趕來之和知參謀等出席、關於蘆溝橋事件商議對策、和知參謀於上午四時許赴龍王廟、又電、上午六時森田中佐代理○○隊長趕赴蘆溝橋、與中國方面開始談判、

◎天津八日電、津日軍部八日晨七時、在海光寺會議、十一時始散、津市尙安謐、又電、津日軍部、八日午後續有會議、河邊由平飛津參加、日機往返平津頻繁、

◎天津八日電、日軍部會議、八日午後開幕、河邊偕通縣特務機關長細木飛返豐、和知八日晨飛豐指揮、

日當局稱不致擴大

◎東京八日中央社路透電、北平附近中日軍隊衝突之消息、東京人士聞之、頗爲駭異、外務省與陸軍省人員、皆希望此事不致擴大、彼等接到戰事已停之情報時、咸爲一慰、北平發來新聞電報、謂中日軍隊衝突後、平津間電線已不通、中日兵士各有死傷、據最初估計、龍王廟華兵約有三中隊、日兵初僅有一中隊、未幾豐台日軍來援、戰事起於今晨五時半、至午前九時半始止、日軍當道接受華軍當局提議、允停戰至十一時、而以華兵立即退出蘆溝橋爲條件云、

北平日僑召義勇隊

◎北平八日同盟社電、戒嚴令下之北平、入夜則斷絕交通、劇場及電影院等處一律休業、一切均處於沉默狀態中、惟日本僑民會則召集職員及義勇隊等以備萬一、並商議臨時應急各節云、

漳州鎗決漢奸三名

◎廈門八日電、第一五七師八日在漳鎗決漢奸蔣廷桂等三名、布告供認充當漢奸、刺探軍情、向廈台人領大批餉幣、在漳龍行使、

國民革命軍誓師紀念
中央國府今日合併舉行儀式

◎南京八日電、九日爲國民革命軍誓師紀念日、中央國府已定九日上午七時在中央黨部大禮堂合併舉行紀念儀式、並推定常委居正報告、刻已由中央秘書處通知全體委員及全體工作人員參加、

孔赴白宮宴後
將與美總理財長晤談

◎華盛頓八日國民新聞社電、中國財政部長孔祥熙今日在白宮與羅斯福總統聚餐後宣稱、彼此交談和睦非常、實生平最愉快之一日云、孔部長在美京此後計劃、尙無所聞、惟悉即將與美國務總理赫爾晤談經濟問題云、

◎華盛頓七日國民新聞社電、中國財政部長孔祥熙今日自紐約返此、聲稱中國不擬於白銀範圍以內再求國外之信用、惟或將與財長毛根韜討論一般的白銀問題、今日孔氏與中國駐美大使王正廷在白宮羅斯福總統之辦公室中同進午膳、午膳時間則因總統將往觀壘球戰、故略爲提早、事後孔氏向美聯社記者云、「菲列賓群島多產中國所需之物品、菲島獨立之後、菲貨在中國市場、或可大爲發展、惟目前尙難預料」云、按菲糖如在美國減低限額、則中國方面之銷路、或將更見重要、況中國景氣進步、糖之進口或將增加、最後遠東方面或可於倫敦協定之外另訂協定、以處置剩餘之菲糖也、孔氏在此將有二三日之勾留、然後仍赴紐約、據孔氏自稱、此次來美、頗爲「滿意」、今日球戰之後、羅總統夫人約王正廷暨其二女公子至白宮茶會、衆皆認爲此係總統欲使外交關係成爲親切個人化之表示、故各國使節來美、輒被邀至白宮茶會、今晚中國大使館宴孔氏、

膠海關查獲
私運捲煙紙
韓人持械搶刦刺傷我警士

◎青島八日中央社電、膠海關八日晨在水靈山島、查獲日本浪人私運捲煙紙二三一件、價值二萬餘元、當即沒收、詎料運至第一碼頭卸船時、突有韓人三十餘名、持械前往搶刦、與我警察發生衝突、並刺傷我警士二名、嗣經日領館派員前往彈壓、始告平息、捲煙紙浪人搶去數捲、日領允予查找、

江海關奉令佈告
禁止小麥出口一年
各項雜糧照徵出口稅四個月

江海關爲奉令禁止小麥出口一年、各項雜糧、照徵出口稅四個月、昨發第一五八二號布告云、茲遵奉財政部令飭、自即日起、小麥禁止出口運往外洋及遼吉黑三省（大連在內）、至明年六月三十日爲止、其他各項雜糧、暫照後開稅率徵收出口稅、以至本年十月底爲限、蕎麥每公担徵國幣二角一分、高粱及玉蜀黍每公担徵國幣二角四分、小米每公担徵國幣四角三分、未列名雜糧每公担徵國幣四角一分、未列名雜糧粉從價徵百分之七・五、仰各商人等一體周知、特此佈告

川旅滬同鄉會等各團體
聯請撤川省四大苛政

本市四川同鄉會、成渝市商會合組工商業考察團、川災救濟協會、川災社研究會、昨聯名呈請行政院蔣院長、財政部孔部長、飭令川省府、早日撤廢鹽徵田賦、勒派借款、强行驗契、以及重徵地方稅四大苛政

薩婆律軟膏
風痛濕病・外用新藥

本藥「薩婆律Sabolid」係化學有機結合，用於關節風寒濕痺，有特別之功效。製爲軟膏外用，既不刺戟皮膚，又無內服藥劇作用之虞。尤富滲透性，極易吸收入內。塗擦患處。見功甚速。故腫眼疼痛等狀，均容易治愈。凡急性慢性

風濕骨痛・風濕肌肉痛・神經痛（俗稱風氣痛）及其他疼痛性疾患。（外用）均甚效

每錫實售國幣七角

上海復康藥行總經理

[illegible]

大不同▼命相
▲過去未來▲天大疑問
▲瞭如指掌▲一言解決

潤例　相談氣色二元推命四元大六壬課二元細談流年五元批張六元號金一律加二

地址　上海靜安寺路跑馬廳對過大光明影戲院西首同福里一號▲電話三七二八二

中一信託公司
資本　實收三百萬元
公積　積存五十萬元

信託部　[illegible]
銀行部　[illegible]
儲蓄部　[illegible]
保險部　辦理水險火險業務
證券部　代客買賣各種公債庫券股票
保管庫　[illegible]
倉庫　招堆客貨地址北蘇州路九八八號
總公司　上海北京路二七〇號
虹口辦事處　北四川路八六〇號
西門辦事處　中華路一五五六號
西區辦事處　靜安寺路一一七〇號
漢口分公司　漢口特三區湖北街